



Programma operativo FSE 2014-2020

Provincia autonoma di Trento
Sintesi finale



A cura della Provincia autonoma di Trento - UMSe Europa - Ufficio Fondo Sociale Europeo

Immagini e grafiche: Da CanvaPro, Freepik e Storyset

Il Fondo sociale europeo 2014-2020

Il Fondo Sociale Europeo (FSE) è lo strumento con cui l'Unione Europea investe nelle persone, sostenendo **l'occupazione**, migliorando le **competenze** e promuovendo **l'inclusione sociale**.

La programmazione si sviluppa su un arco temporale di sette anni. Il documento che descrive le priorità e gli obiettivi delle attività da realizzare nella provincia di Trento con il cofinanziamento del FSE nel periodo 2014-2020 è il **Programma operativo FSE (PO FSE)**.

Come previsto dal Regolamento (UE) 1303/2013, il **PO FSE 2014-2020** è stato redatto dalla Provincia in cooperazione con i partner economici e sociali del territorio ed è stato approvato dalla Commissione europea con decisione C(2014) 9884 del 17.12.2014 e dalla Giunta provinciale con deliberazione n. 2377 del 29.12.2014. Nel corso della programmazione il PO è stato oggetto di alcune modifiche, di cui l'ultima approvata con decisione della Commissione europea C(2023) 5830 del 23.08.2023 e con deliberazione della Giunta provinciale n. 2008 del 20.10.2023.

Il Programma operativo FSE 2014-2020 della Provincia autonoma di Trento

Per la Provincia autonoma di Trento il PO FSE 2014–2020 ha rappresentato un’opportunità concreta per rafforzare il capitale umano e promuovere una **crescita intelligente, sostenibile e solidale**.

Grazie al contributo del FSE, migliaia di cittadini trentini hanno potuto accedere a diverse opportunità di **formazione**, riqualificazione professionale, sostegno all’**occupazione** e **inclusione** lavorativa e sociale.

Inoltre, a partire dal 2020 la Provincia ha destinato una parte delle risorse del PO FSE all’attivazione di una serie di interventi straordinari volti a **fronteggiare l’emergenza COVID-19**.

Il PO FSE si è rivelato uno **strumento decisivo** per valorizzare le **competenze**, rafforzare la **coesione sociale** e promuovere **pari opportunità** per tutti rispondendo alle nuove **sfide del mercato del lavoro** e alle trasformazioni in atto nella società trentina.



Dotazione finanziaria del PO FSE

Il Programma ha avuto una **dotazione finanziaria complessiva di euro 126.437.354**, cofinanziata per il 50% dall'Unione europea - Fondo sociale europeo, per il 35% dallo Stato italiano e per il 15% dalla Provincia autonoma di Trento.

A seguito dell'emergenza COVID-19 e delle modifiche introdotte dalla normativa europea sui fondi strutturali, una parte delle risorse finanziarie è stata trasferita su fondi nazionali e pertanto la dotazione effettiva finale è risultata pari a **euro 100.290.470**.



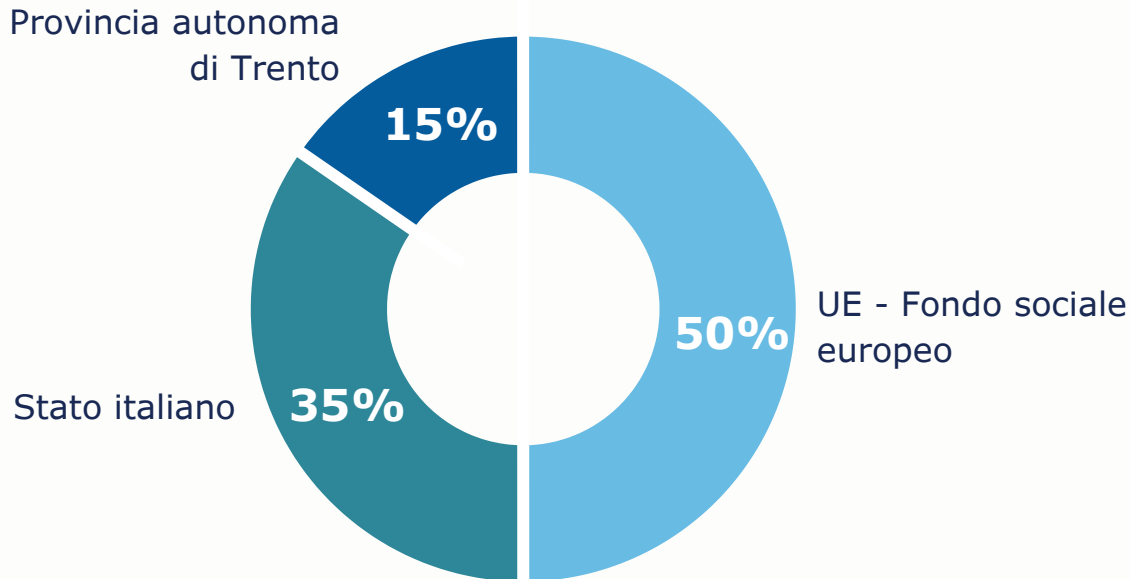

Alla chiusura del PO sono state utilizzate tutte le risorse europee a disposizione, a conferma della capacità della Provincia autonoma di Trento di programmare e utilizzare in modo efficiente le risorse europee.

Struttura del PO FSE

Il programma operativo è stato strutturato in **quattro Assi**, a cui si aggiunge l'assistenza tecnica.

Gli assi riprendevano gli obiettivi tematici individuati nel Regolamento (UE) 1304/2013 per l'attuazione della Strategia Europa 2020 e le priorità del Fondo sociale europeo.

Nell'ambito di ciascun Asse sono state poi individuate le priorità di investimento da attuare e gli obiettivi specifici da conseguire.

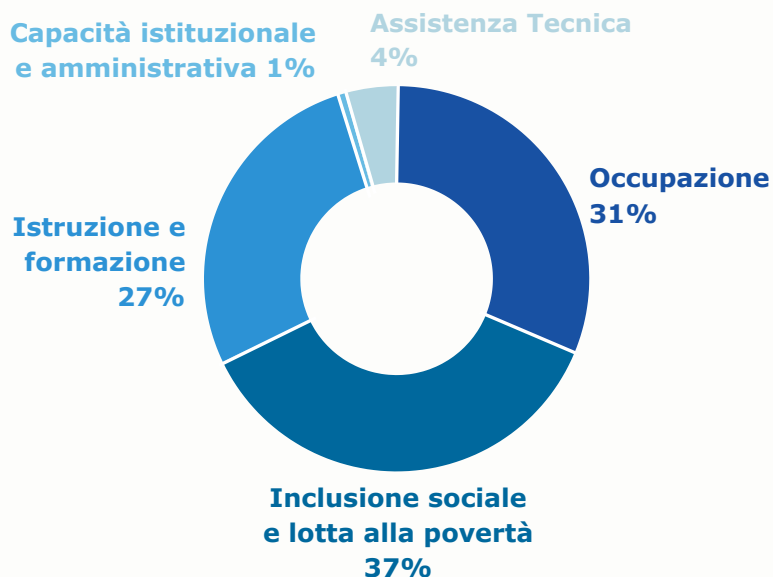

Le risorse per Asse



Asse 1 Occupazione

€ 31.364.610



Asse 2 Inclusione sociale e lotta alla povertà

€ 36.738.691



Asse 3 Istruzione e formazione

€ 27.368.636



Asse 4 Capacità istituzionale e amministrativa

€ 488.209



Asse 5 Assistenza Tecnica

€ 4.330.322

Dotazione finanziaria complessiva € 100.290.470

di cui:

Finanziamento UE € 63.547.183

Finanziamento Stato € 25.720.300

Finanziamento PAT € 11.022.986





Progetti realizzati e destinatari coinvolti

Nel corso della programmazione 2014-2020 sono stati approvati e conclusi **2.165 progetti**, con il coinvolgimento di **82.537 destinatari**, di cui il 72,8% donne.

L'ampia partecipazione femminile testimonia l'impegno costante della Provincia nel promuovere la parità di genere e nel sostenere l'accesso equilibrato al mercato del lavoro e il mantenimento dell'occupazione.

Le iniziative hanno coinvolto persone di ogni età e condizione: studenti, giovani alla ricerca del primo impiego, lavoratori, anche in fase di transizione, disoccupati, persone con disabilità o in altre condizioni di svantaggio, ecc.

Asse 1 – Occupazione



1.615
Progetti



37.495
Destinatari





L'Asse 1 ha mirato, da un lato, a **migliorare l'occupabilità e favorire l'accesso al lavoro**, specie per i soggetti più fragili, dall'altro a **sostenere l'occupazione femminile** nel territorio provinciale, attraverso interventi di conciliazione famiglia-lavoro.

Inoltre, nell'ambito di tale Asse è stato finanziato un intervento straordinario di contrasto al COVID-19.

All'interno dell'Asse sono state individuate due priorità di investimento.



Priorità 8i

L'accesso all'occupazione per le persone in cerca di lavoro e inattive, compresi i disoccupati di lunga durata e le persone che si trovano ai margini del mercato del lavoro, anche attraverso iniziative locali per l'occupazione e il sostegno alla mobilità professionale.



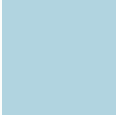

Nell'ambito della Priorità 8i sono stati realizzati **1.607 progetti** e sono stati coinvolti **20.323 destinatari** nei 2 obiettivi specifici sotto indicati.

● **OS 8.1 - Aumentare l'occupazione dei giovani**

Realizzazione di interventi volti al supporto, accoglimento, mobilità e orientamento attraverso la Struttura Multifunzionale Territoriale Ad Personam.

● **OS 8.5 - Favorire l'inserimento lavorativo e l'occupazione dei disoccupati di lunga durata e dei soggetti con maggiore difficoltà di inserimento lavorativo, nonché il sostegno delle persone a rischio di disoccupazione di lunga durata**

Realizzazione di interventi di politica attiva del lavoro volti al rafforzamento delle competenze chiave e al potenziamento della ricerca attiva del lavoro per soggetti disoccupati o a rischio di disoccupazione, nonché concessione di misure di sostegno al reddito a favore di soggetti disoccupati che in precedenza svolgevano la propria attività lavorativa in qualità di imprenditori o liberi professionisti e che hanno cessato la propria attività a seguito dell'emergenza COVID-19.



Priorità 8iv

L'uguaglianza tra uomini e donne in tutti i settori, incluso l'accesso all'occupazione e alla progressione della carriera, la conciliazione della vita professionale con la vita privata e la promozione della parità di retribuzione per uno stesso lavoro o un lavoro di pari valore.

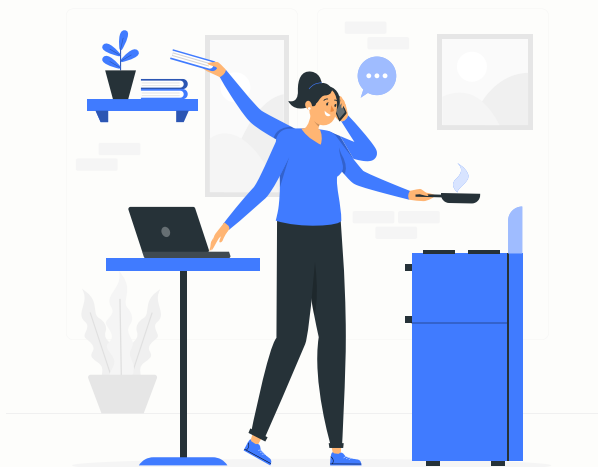

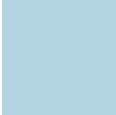

Nell'ambito della Priorità 8iv sono stati attuati **8 progetti** e sono stati coinvolti **17.172 destinatari** nell'obiettivo specifico sotto indicato.

- **OS 8.2 - Aumentare l'occupazione femminile**

Erogazione di Buoni di servizio per favorire la conciliazione tra famiglia e lavoro/ricerca attiva del lavoro, attraverso l'acquisizione di servizi educativi di cura e custodia di minori con età fino a 14 anni (o 18 anni non compiuti nel caso di minori con disabilità, difficoltà di apprendimento o altre situazioni di disagio).



Asse 2 – Inclusione sociale e lotta alla povertà



115
Progetti



34.261
Destinatari



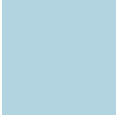

L'Asse 2 ha mirato, da un lato, a **rafforzare l'inclusione sociale e lavorativa** per le categorie più fragili della popolazione e a **rafforzare l'economia sociale** del territorio per favorire il miglioramento dei servizi erogati, dall'altro a **consolidare e ampliare** l'offerta di **servizi di conciliazione** famiglia – lavoro/ricerca attiva del lavoro a favore delle famiglie a basso reddito più esposte al rischio di esclusione sociale.

Inoltre, all'interno di tale Asse è stata finanziata la maggior parte degli interventi straordinari di contrasto al COVID-19.

All'interno dell'Asse sono state individuate due priorità di investimento.



Priorità 9i

L'inclusione attiva, anche per promuovere le pari opportunità e la partecipazione attiva, e migliorare l'occupabilità.



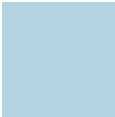

Nell'ambito della Priorità 9i sono stati realizzati **105 progetti** e sono stati coinvolti **761 destinatari** nei 2 obiettivi specifici sotto indicati.

- **OS 9.2 - Incremento dell'occupabilità e della partecipazione al mercato del lavoro delle persone maggiormente vulnerabili**

Realizzazione di attività formative finalizzate all'inclusione lavorativa e sociale rivolte a persone con disabilità o con altre tipologie di svantaggio

- **OS 9.7 - Rafforzamento dell'economia sociale**

Realizzazione di interventi formativi finalizzati al rafforzamento dell'economia sociale, erogazione di contributi a soggetti del terzo settore per la riqualificazione e miglioramento dell'erogazione dei servizi socio-assistenziali, nonché realizzazione di un intervento per promuovere l'innovazione sociale e l'inclusione in contesti lavorativi.



Priorità 9iv

Il miglioramento dell'accesso a servizi accessibili, sostenibili e di qualità, compresi servizi sociali e cure sanitarie d'interesse generale.





Nell'ambito della Priorità 9iv sono stati realizzati **10 progetti** e sono stati coinvolti **33.500 destinatari** nell'obiettivo specifico sotto indicato.

● **OS 9.3 - Aumento/consolidamento/qualificazione dei servizi di cura socio-educativi rivolti ai bambini e dei servizi di cura rivolti a persone con limitazioni dell'autonomia e potenziamento della rete infrastrutturale e dell'offerta di servizi sanitari e sociosanitari territoriali**

Erogazione di Buoni servizio per la conciliazione famiglia e lavoro/ricerca attiva del lavoro a favore di famiglie a basso reddito e a rischio di esclusione sociale, nonché l'attuazione di alcune misure di contrasto al COVID-19, ossia l'erogazione di Buoni di Servizio – Servizi domiciliari, servizi estivi e altri servizi conciliativi per l'emergenza COVID-19, la concessione di misure di integrazione al reddito per lavoratori sospesi dal lavoro a seguito del blocco delle attività produttive conseguente all'emergenza COVID-19, la copertura delle spese connesse agli interventi relativi all'attivazione della Cassa integrazione in deroga per l'emergenza COVID-19 (spese nazionali) e il supporto al personale sanitario per il trattamento dei pazienti con COVID-19.



Asse 3 – Istruzione e formazione

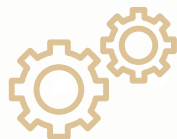

410
Progetti



10.723
Destinatari



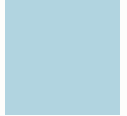

L'Asse 3 ha mirato, da un lato, a **contrastare la dispersione scolastica** e a favorire l'**apprendimento di competenze di base** degli studenti, specie quelle linguistiche, dall'altro a **rafforzare la qualità del capitale umano** del territorio, con particolare riferimento agli insegnanti del sistema educativo trentino nonché più in generale alla popolazione adulta.

Inoltre, all'interno di tale Asse è stato finanziato un intervento straordinario di contrasto al COVID-19.

All'interno dell'Asse sono state individuate due priorità di investimento.



Priorità 10i

Ridurre e prevenire l'abbandono scolastico precoce e promuovere la parità di accesso all'istruzione prescolare, primaria e secondaria di elevata qualità, inclusi i percorsi di istruzione (formale, non formale e informale) che consentano di riprendere percorsi di istruzione e formazione.



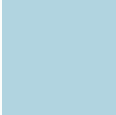

Nell'ambito della Priorità 10i sono stati realizzati **212 progetti** con il coinvolgimento di **6.464 destinatari** nei 2 obiettivi specifici sotto indicati.

- **OS 10.1 - Riduzione del fallimento formativo precoce e della dispersione scolastica e formative**

Realizzazione di interventi formativi volti alla riduzione del fallimento formativo precoce e della dispersione scolastica e formativa per gli studenti più fragili come quelli con bisogni educativi speciali.

- **OS 10.2 - Miglioramento delle competenze chiave degli allievi**

Realizzazione di diverse tipologie di progetti volti al sostegno dell'apprendimento linguistico da parte degli studenti nei diversi cicli formativi, quali interventi di full immersion linguistiche all'estero, voucher per la frequenza del terzo/quarto anno scolastico all'estero e tirocini internazionali per studenti nonché un intervento di contrasto al COVID-19 per potenziare la didattica a distanza mediante l'acquisto di dotazioni digitali da mettere a disposizione degli studenti.



Priorità 10iii

Rafforzare la parità di accesso all'apprendimento permanente per tutte le fasce di età nei contesti formali, non formali e informali, aggiornando le conoscenze, le abilità e le competenze della manodopera e promuovendo percorsi di istruzione flessibili anche tramite l'orientamento professionale e la convalida delle competenze acquisite.

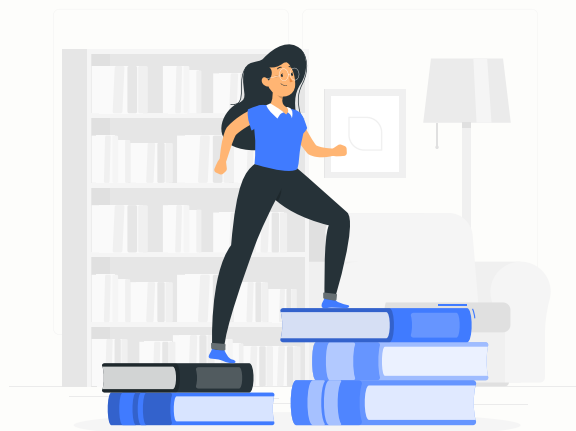

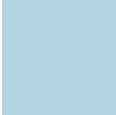

Nell'ambito della Priorità 10iii sono stati realizzati **198 progetti** con il coinvolgimento di **4.259 destinatari** nell'obiettivo specifico sotto indicato.

- **OS 10.3 - Innalzamento del livello di istruzione della popolazione adulta**

Realizzazione di progetti volti a sostenere l'apprendimento linguistico a favore degli insegnanti del sistema educativo trentino e della popolazione adulta, nonché interventi a supporto della messa a regime di un sistema provinciale di validazione degli apprendimenti e certificazione delle competenze.



Asse 4 - Capacità istituzionale e amministrativa

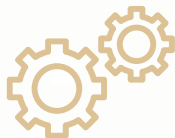

8
Progetti



58
Destinatari





L'Asse 4 ha mirato a realizzare azioni di formazione, riqualificazione e aggiornamento a sostegno di un **apprendimento costante per i dipendenti della pubblica amministrazione e per il partenariato economico e sociale** coinvolti nell'attuazione del PO, con l'obiettivo di innalzare le capacità d'intervento e migliorare l'efficacia e l'efficienza delle attività.

All'interno dell'Asse è stata individuata una priorità di investimento.



Priorità 11ii

Sviluppare le capacità di tutte le parti interessate che operano nei settori dell'istruzione, dell'apprendimento lungo tutto l'arco della vita, della formazione e delle politiche sociali, anche attraverso patti settoriali e territoriali di mobilitazione per una riforma a livello nazionale, regionale e locale.



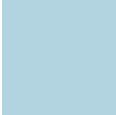

Nell'ambito della Priorità 11ii sono stati realizzati **8 progetti** con il coinvolgimento di **58 destinatari** nell'obiettivo specifico sotto indicato.

- **OS 11.3 - Miglioramento delle prestazioni della pubblica amministrazione**

Realizzazione di azioni di qualificazione ed empowerment dei dipendenti della pubblica amministrazione e degli stakeholder coinvolti nell'attuazione del PO attraverso attività di studio e osservazione di best practice, anche a carattere interregionale e transnazionale, su diversi temi, tra i quali le politiche sociali e le politiche attive del lavoro.



Asse 5 – Assistenza tecnica



17
Progetti

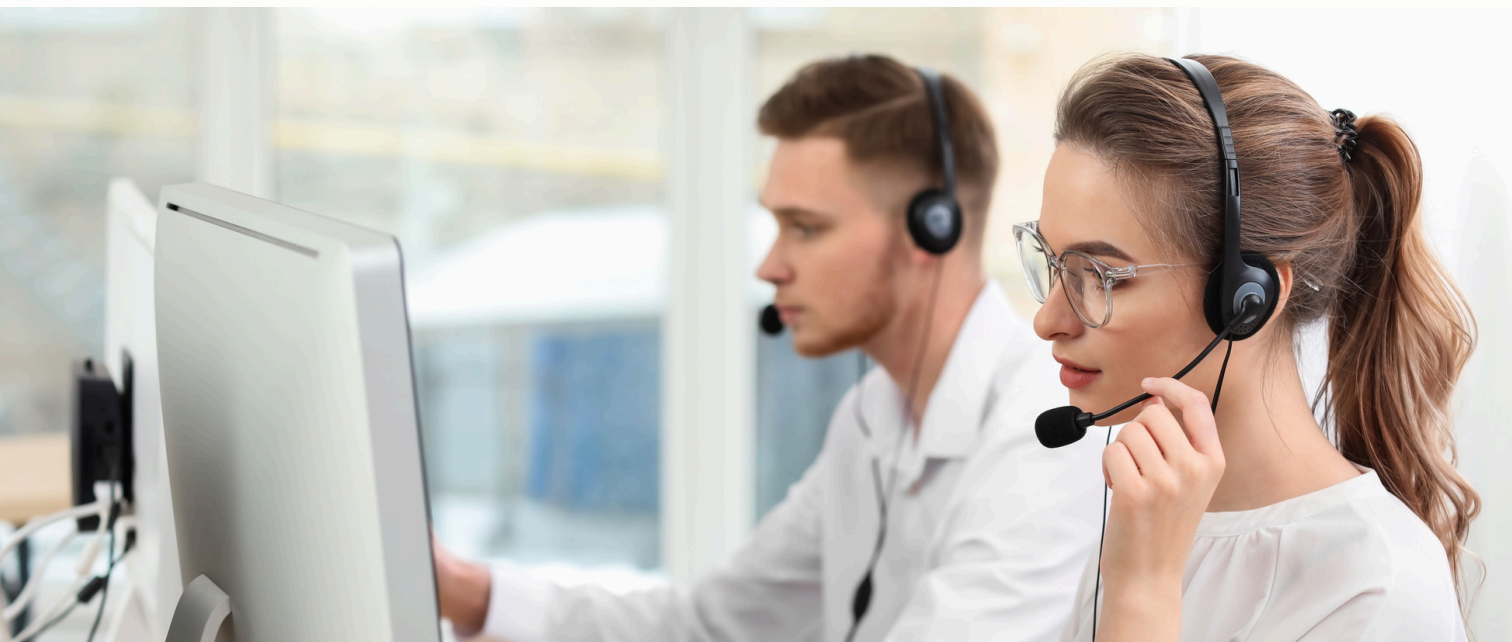

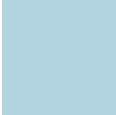

L'Asse 5 era volto a migliorare l'efficacia e l'efficienza dell'attuazione del PO.

Nell'ambito dell'Asse sono stati realizzati i seguenti progetti:

Rafforzare il sistema di programmazione, attuazione, gestione, monitoraggio, controllo e sorveglianza degli interventi previsti dal PO

Realizzazione di interventi di assistenza tecnica informatica, assistenza tecnica e istituzionale all'Amministrazione, nonché interventi a supporto delle attività amministrative e alla valutazione ex ante degli interventi formativi

Rafforzare il sistema di comunicazione e informazione

Realizzazione di interventi di comunicazione per promuovere le opportunità e i risultati del PO

Migliorare il sistema di valutazione delle operazioni previste dal PO

Realizzazione di attività di valutazione dell'andamento del PO e dei suoi risultati.



Parità di genere, pari opportunità e non discriminazione

La parità di genere, le pari opportunità e la non discriminazione sono stati **principi trasversali** che hanno guidato tutte le azioni del Programma.

Oltre il **30% delle risorse del PO FSE** è stato destinato all'erogazione dei buoni di servizio **per la conciliazione tra famiglia e lavoro/ricerca attiva del lavoro**.

Inoltre, una quota significativa di risorse nell'ambito dell'Asse 2 è stata volta alla realizzazione di interventi formativi volti a promuovere **l'inclusione lavorativa a favore di soggetti con fragilità**, quali persone con disabilità, persone in situazione di disagio sociale, detenuti, soggetti sottoposti a forme di detenzione alternative, ex-detenuti e donne vittime di violenza.

Per quanto riguarda la **parità di genere**, anche alla luce degli interventi di conciliazione sopra indicati, il **72,8%** dei destinatari del PO FSE è di **genere femminile**.

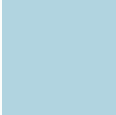

In via generale inoltre, sulla base delle informazioni dichiarate nelle domande di iscrizione, su un totale di 82.537 destinatari del PO FSE, sono stati coinvolti 7.985 migranti o persone di origine straniera, 737 persone con disabilità, 19.127 altre persone svantaggiate e 377 persone senz'altro o colpite da esclusione abitativa.

Infine, si segnala che tutte le proposte progettuali presentate nell'ambito del PO FSE sono state valutate anche in termini di promozione dei **principi orizzontali di non discriminazione e pari opportunità** e che in fase di attuazione dei progetti è stata prevista l'ammissibilità al finanziamento di spese specifiche per attività di sostegno all'utenza finalizzate a garantire maggiore accessibilità agli interventi per determinate categorie svantaggiate.







La valutazione dei risultati

L'attuazione del PO FSE è stata oggetto di numerose valutazioni realizzate da un valutatore indipendente che hanno riguardato l'esecuzione del PO nel suo complesso, compresa l'efficacia e l'efficienza delle azioni implementate per il conseguimento degli obiettivi previsti.

Inoltre sono state realizzate alcune specifiche valutazioni su aree tematiche di particolare rilevanza sia dal punto di vista strategico che finanziario.

Le valutazioni hanno confermato la coerenza, l'efficacia e l'efficienza del Programma operativo FSE 2014–2020 evidenziando anche i possibili elementi di miglioramento degli interventi da tenere in considerazione nella programmazione degli interventi del Programma FSE+ 2021-2027.

Contatti

Provincia autonoma di Trento

Umse Europa

Ufficio Fondo sociale europeo

Via Romagnosi 9, Trento

0461 - 495322

umse.europa@provincia.tn.it

www.provincia.tn.it/fse+