



PROVINCIA AUTONOMA DI TRENTO

Servizio Gestione Strade

Via Gazzoletti n. 33 - 38122 Trento

T +39 0461 497850

F +39 0461 497539

pec serv.gestionestrade@pec.provincia.tn.it

@ gestione.strade@provincia.tn.it

web <http://sdi-pat.provincia.tn.it/sgs/>



CONTRATTO DI COTTIMO artt. 52 e 53 L.P. 26/1993

**Per l'esecuzione dei lavori di somma urgenza per la messa in sicurezza della SP 235 dell'Interporto, al km 4,115 circa, nel Comune di Trento.
(CIG B76608EDB5 – CUP C47H24001270003)**

finanziati con determinazione del Dirigente del Servizio Gestione Strade n. 9618 dd. 06/09/2024; prenotazione fondi n. 2024030-1 capitolo 743050-001, n. impegno 353893-001.

Le parti:

- committente: Servizio Gestione Strade della Provincia Autonoma di Trento avente sede legale in Piazza Dante n. 15, 38122 Trento (TN), C.F. e P.IVA 00337460224, rappresentato dall'ing. Sergio Deromedis, nato a Cles (TN) il 24 luglio 1971, che interviene e agisce quale Dirigente del Servizio;

- affidatario: C 9 Costruzioni srl avente sede legale in Bolzano (BZ), via G. di Vittorio 1/B, C.F. 00513230243 e P.IVA 00671620227, PEC c9costruzioni@pec.it, rappresentato dal sig. Enrico Stefani, nato a Borgo Valsugana (TN) il 25 gennaio 1985, C.F. STFNR85A25B006U, che interviene e agisce quale legale rappresentante dell'affidatario;

dato atto che,

- l'Impresa è iscritta alla Camera di Commercio, Industria ed Artigianato di Bolzano e all'Elenco operatori economici - Lavori pubblici previsto dall'art. 19 della L.P. 2/2016;
- l'impresa è qualificata per l'esecuzione dei lavori in oggetto;
- l'Impresa è iscritta alla White List presso il Commissariato del Governo di competenza;
- l'Impresa ha presentato la documentazione prevista dall'art. 90, comma 9, del D.lgs. 81/2008 oltre al Piano operativo di sicurezza previsto dal medesimo decreto;
- l'impresa ha versato in data 25/06/2025 il contributo all'ANAC per il codice CIG B76608EDB5;
- l'impresa ha presentato polizza fideiussoria n. 2445127 dd. 08/07/2025 a titolo di cauzione definitiva;
- l'impresa ha assolto una tantum l'imposta di bollo prevista dall'art 18, comma 10, del D.lgs. 36/2023, pari ad Euro 120,00.= mediante pagamento del modello F24 ELIDE di cui è stata acquisita copia quietanzata al prot PAT 680819 di data 02/09/2025;
- l'impresa ha adempiuto agli obblighi di cui all'art. 3, comma 7, della L. 136/2010, relativamente all'indicazione del conto corrente dedicato con specificazione delle generalità dei soggetti delegati ad operare sullo stesso, con nota registrata al protocollo della Provincia Autonoma di Trento al n. 622701 di data 12/08/2024;

Provincia autonoma di Trento

Sede Centrale: Piazza Dante, 15 - 38122 Trento - T +39 0461 495111 - www.provincia.tn.it - C.F. e P.IVA 00337460224

- ai sensi dell'art. 140, comma 7, del D.lgs. 36/2023, l'Impresa ha dichiarato il possesso dei requisiti generali e speciali richiesti per l'esecuzione dell'appalto dagli artt. 94 e ss. del D.lgs. 36/2023. Il procedimento di verifica dei requisiti è stato concluso positivamente;

visti:

- il verbale di somma urgenza prot. n. 366121 dd. 12/05/2025;
- il verbale di consegna dei lavori dd. 18/06/2025;
- la determinazione del Dirigente del Servizio Gestione Strade n. 13878 dd. 09/12/2025 di approvazione della perizia dei lavori di somma urgenza per la messa in sicurezza della SP 235 dell'Interporto, al km 4,115 circa, nel comune di Trento. Euro 191.696,37.=. CUP C47H24001270003.

stipulano il seguente contratto:

ART. 1 (Oggetto del contratto)

1. L'oggetto dell'appalto consiste nell'esecuzione di tutti i lavori e relative forniture funzionali necessari per l'esecuzione dell'opera di seguito indicata: lavori di somma urgenza per la messa in sicurezza della SP 235 dell'Interporto, al km 4,115 circa, nel Comune di Trento;
2. Le lavorazioni rientrano nella categoria prevalente OS 11;
3. I seguenti elaborati, di cui l'appaltatore dichiara di aver preso particolareggiata e perfetta conoscenza, costituiscono parte integrante del contratto, ancorché non materialmente allegati:
 - Capitolato generale approvato con il regolamento di cui al D.P.P. 16 agosto 2023, n. 20-96/Leg;
 - Capitolato speciale per l'esecuzione dei lavori in economia;
 - Computo metrico estimativo;
 - Elenco prezzi unitari;
 - Preventivo dell'appaltatore;
 - Piano Operativo di Sicurezza di cui al D.lgs. 81/2008 presentato dall'appaltatore ;
 - Informativa sui rischi interferenti.
4. L'appaltatore esegue il contratto secondo le regole dell'arte, utilizzando la massima diligenza nell'adempimento dei propri obblighi. Lo stesso deve eseguire i lavori, le forniture, le provviste e ogni altra prestazione necessaria per il completamento dell'opera o del lavoro oggetto del contratto, secondo quanto previsto dal contratto nonché dagli eventuali atti di sottomissione/aggiuntivi debitamente approvati, con le caratteristiche tecniche, qualitative e quantitative previste dagli elaborati tecnici dei quali il medesimo appaltatore dichiara di aver preso completa e perfetta conoscenza.

ART. 2 (Importo e prezzi di contratto)

1. I lavori nell'ambito della procedura di somma urgenza sono stati stimati inizialmente di valore pari a complessivi Euro 161.908,64.= (IVA esclusa) di cui Euro 20.238,58.= per costi della manodopera ed Euro 2.559,85.= per oneri della sicurezza non soggetti a ribasso. In sede di consegna in somma urgenza dei lavori, l'appaltatore ha indicato un costo stimato della manodopera necessaria per l'esecuzione dei lavori pari a Euro 20.238,58.= ed offerto un ribasso percentuale unico del 3,000% sui prezzi riportati nell'Elenco prezzi unitari (esclusi gli oneri della sicurezza non soggetti a ribasso).
2. **In sede di approvazione della perizia l'importo dei lavori è stato rideterminato in presunti Euro 161.908,63.= di cui Euro 2.559,85.= per oneri della sicurezza non soggetti a ribasso; di conseguenza, l'importo stimato di contratto è di Euro 157.128,17.= (IVA esclusa) di cui Euro 2.559,85.= per oneri della sicurezza non soggetti a ribasso.**
3. Fatte salve le disposizioni recate dal presente contratto, si rinvia all'allegato "Capitolato speciale per l'esecuzione dei lavori in economia", in quanto compatibile, per una più completa definizione delle condizioni contrattuali di esecuzione.

ART. 3 (Termini per l'esecuzione dei lavori, penali e sospensioni)

1. Vista la perizia dei lavori approvata con determinazione n.13878 dd. 09/12/2025 oltre agli ulteriori atti relativi alla procedura di somma urgenza citati in premessa, il tempo utile per dare eseguiti i lavori è fissato in **70 (settanta)** giorni naturali e consecutivi decorrenti dalla data del verbale di consegna dei lavori.

2. Fatti salvi i casi di sospensione dei lavori, non è ammesso alcun ritardo nell'esecuzione del contratto, salvo che il ritardo non sia determinato da cause di forza maggiore non imputabili, nemmeno indirettamente, all'appaltatore e da questo inevitabili con la diligenza professionale.
3. Per ogni giorno di ritardo nell'esecuzione dei lavori si applica a carico dell'appaltatore una **penale** pari allo **0,3 per mille** dell'ammontare netto contrattuale. Le penali non escludono la risarcibilità degli eventuali ulteriori danni o oneri sostenuti dall'amministrazione aggiudicatrice a causa dei ritardi nell'esecuzione del contratto.
4. L'esecutore che, per cause a lui non imputabili, non sia in grado di ultimare i lavori nel termine fissato può richiederne la proroga, con congruo anticipo rispetto alla scadenza del termine contrattuale. In ogni caso la concessione della proroga non pregiudica i diritti spettanti all'esecutore per l'eventuale imputabilità della maggiore durata a fatto della stazione appaltante. Sull'istanza di proroga decide, entro trenta giorni dal suo ricevimento, il Sostituto Dirigente del Servizio Gestione Strade indicato come in premessa.
5. Per quanto non diversamente o specificamente previsto dal presente articolo, la disciplina relativa alle penali da ritardo, alle sospensioni e alle proroghe del termine di esecuzione dei lavori è recata dal Capo VI del Capitolato generale e dalla *ivi* richiamata normativa statale.
6. Considerata la natura di somma urgenza che caratterizza l'esecuzione dei lavori in oggetto, si dà atto che la stazione appaltante risolverà il contratto ai sensi dell'art. 122 del D.lgs 36/2023 qualora accerti che il ritardo accumulato dall'appaltatore nell'esecuzione dei lavori sia tale da compromettere la buona riuscita dell'intervento o la sicurezza della circolazione.

ART. 4 (Modalità di pagamento)

1. Il pagamento in dipendenza del presente contratto, sarà effettuato con un unico acconto alla fine dei lavori (al netto delle ritenute di legge), subordinatamente all'approvazione della perizia di somma urgenza (art. 53 della L.P. 26/1993) e a saldo successivamente all'approvazione del certificato di regolare e esecuzione.
2. La fattura deve essere emessa in formato elettronico (L. 24.12.2007 n. 244). Il codice IPA del Servizio Gestione Strade è 06BZF5.
3. La stazione appaltante deve disporre il pagamento del certificato, entro 30 giorni dall'adozione dello stato di avanzamento (se previsto dal comma 1) o dall'emissione del certificato di regolare esecuzione (o dell'attestazione di regolare esecuzione nei casi consentiti dall'art. 52, comma 2, del Capitolato generale), previa verifica della regolarità del documento fiscale (fattura) emesso dall'affidatario, degli adempimenti previsti dall'art. 3 della L. 136/2010, della regolarità fiscale prevista dall'art. 48 bis del D.P.R. n. 602/73 (e del D.M. n. 40/2008 ove richiesta) e di quanto altro stabilito nel Capitolato generale e nei commi seguenti.
4. L'amministrazione aggiudicatrice provvede al pagamento del corrispettivo dovuto all'appaltatore previa acquisizione del rispettivo documento unico di regolarità contributiva positivo; qualora l'amministrazione aggiudicatrice rilevi inadempienze procede ai sensi degli artt. 39 e 40 del Capitolato generale.
5. Ai fini del pagamento del corrispettivo, l'appaltatore è, inoltre, tenuto a produrre all'Amministrazione **copia dell'attestazione di congruità prevista dal Decreto del Ministero del lavoro e delle politiche sociali del 25/06/2021, n. 143** ("Definizione di un sistema di verifica della congruità dell'incidenza della manodopera impiegata nella realizzazione di lavori edili") ovvero, in alternativa, i codici che consentono detta acquisizione tramite il portale EdilConnect. Tale attestazione è richiesta dall'appaltatore alla Cassa Edile/Edilcassa una volta certificata dal D.L. l'ultimazione dei lavori oppure in occasione della presentazione del conto finale (o dell'equivalente prospetto analitico/schema di fatturazione dei lavori eseguiti) ed è condizione per il pagamento del corrispettivo. In caso di inerzia dell'appaltatore, l'attestazione di congruità è richiesta d'ufficio dall'amministrazione alla Cassa Edile di Trento decorsi tre mesi dalla data di ultimazione dei lavori. Fino all'acquisizione della predetta attestazione, sono sospesi i termini previsti per il pagamento del corrispettivo dovuto all'operatore economico interessato, senza diritto per l'appaltatore al riconoscimento di interessi o altri indennizzi. Qualora il procedimento finalizzato al rilascio dell'attestazione di congruità si concluda con esito negativo, l'amministrazione può provvedere secondo quanto previsto dall'art. 43, comma 6 e seguenti della L.P. 26/93.

ART. 5 (Obblighi in materia di tracciabilità dei flussi finanziari)

1. L'appaltatore, a pena di nullità del contratto, assume gli obblighi di tracciabilità dei flussi finanziari di cui all'articolo 3 della legge 13 agosto 2010, n. 136 (Piano straordinario contro le mafie, nonché delega al Governo in materia di normativa antimafia).

2. L'appaltatore deve inserire nei contratti stipulati con privati subcontraenti, a pena di nullità dei medesimi contratti, una clausola con la quale ciascun subcontraente: a) nell'ambito del contratto sottoscritto tra l'appaltatore e l'amministrazione aggiudicatrice, identificato con il codice identificativo di gara (CIG) e dal codice unico di progetto (CUP), assume gli obblighi di tracciabilità dei flussi finanziari di cui all'articolo 3 della legge n. 136 del 2010; b) si impegna a dare immediata comunicazione all'amministrazione aggiudicatrice ed al commissariato del Governo della provincia di Trento, della notizia dell'inadempimento della propria controparte agli obblighi di tracciabilità finanziaria; c) si impegna ad inviare la copia o il duplicato informatico del contratto all'amministrazione aggiudicatrice.

3. L'appaltatore si impegna a dare immediata comunicazione all'amministrazione aggiudicatrice ed al commissariato del Governo della provincia di Trento, della notizia dell'inadempimento della propria controparte agli obblighi di tracciabilità finanziaria.

4. L'amministrazione aggiudicatrice verifica che nei contratti sottoscritti tra l'appaltatore e i subcontraenti sia inserita la clausola sugli obblighi di tracciabilità dei flussi finanziari di cui al comma 2, e, in difetto, rileva la radicale nullità di detti contratti.

5. Il contratto è risolto di diritto in tutti i casi in cui le transazioni siano state eseguite senza avvalersi di banche o della società Poste italiane S.p.A. attraverso bonifici su conti dedicati, destinati a registrare tutti i movimenti finanziari, in ingresso e in uscita, in esecuzione degli obblighi scaturenti dal contratto. L'appaltatore comunica all'amministrazione aggiudicatrice gli estremi identificativi dei conti correnti bancari o postali, accesi presso banche o presso la società Poste italiane S.p.A., dedicati, anche non in via esclusiva, alle commesse pubbliche, entro sette giorni dalla loro accensione. Nello stesso termine l'appaltatore comunica le generalità e il codice fiscale delle persone delegate ad operare sui predetti conti correnti dedicati. Le medesime prescrizioni valgono anche per i conti bancari o postali preesistenti, dedicati successivamente alle commesse pubbliche; in tal caso il termine decorre dalla dichiarazione della data di destinazione del conto alle commesse pubbliche.

6. Nel rispetto degli obblighi sulla tracciabilità dei flussi finanziari, il bonifico bancario o postale deve riportare, in relazione a ciascuna transazione, il codice identificativo di gara (CIG) e il codice unico progetto (CUP).

ART. 6 (Obblighi in materia di prevenzione della corruzione e altri obblighi di comportamento)

1. Nei contratti affidati dalla Provincia, l'appaltatore si impegna a rispettare e a far rispettare ai propri dipendenti e collaboratori la politica per la prevenzione della corruzione (la policy anticorruzione) di cui al punto 5.2 della norma UNI ISO 37001 approvata dalla Provincia. Il mancato rispetto della predetta politica per la prevenzione della corruzione può comportare la risoluzione del contratto. Si impegna, altresì, a rispettare, in quanto compatibili, le disposizioni del CODICE DI COMPORTAMENTO DEI DIPENDENTI DELLA PROVINCIA AUTONOMA DI TRENTO E DEGLI ENTI PUBBLICI STRUMENTALI (approvato con deliberazione di Giunta provinciale n. 1514 dd. 27.09.2024) del vigente contratto provinciale di lavoro disponibile al link https://trasparenza.provincia.tn.it/archiviofile/provinciaditrento/Disposizioni_generali/Atti_generali/codici%20comportamento%20da%202024/nuovo%20cod%20comportamento.pdf che dichiara di aver visionato.

2. Fermo restando l'obbligo di denuncia all'autorità giudiziaria, l'appaltatore si impegna a segnalare tempestivamente alla Provincia ogni illecita richiesta di denaro, prestazione, altra utilità od offerta di protezione, nonché ogni tentativo di intimidazione o condizionamento di natura criminale che venga avanzata nel corso dell'esecuzione del contratto nei confronti di un proprio rappresentante, dipendente o agente.

3. L'appaltatore inserisce nei contratti stipulati con ogni altro soggetto che intervenga a qualunque titolo nell'esecuzione del contratto, la clausola con cui ciascun subcontraente:

a) si impegna a rispettare e a far rispettare ai propri dipendenti e collaboratori la politica per la prevenzione della corruzione (la policy anticorruzione) di cui al punto 5.2 della norma UNI ISO 37001 approvata dalla Provincia, prevedendo che il mancato rispetto della predetta politica per la prevenzione della corruzione può comportare la risoluzione del contratto;

b) fermo restando l'obbligo di denuncia all'autorità giudiziaria, si impegna a riferire tempestivamente alla Provincia ogni illecita richiesta di denaro, prestazione o altra utilità od offerta di protezione, che venga avanzata nel corso dell'esecuzione del contratto nei confronti di un proprio rappresentante, dipendente o agente.

ART. 7 - (Domicilio digitale e comunicazioni tra le parti)

Provincia autonoma di Trento

Sede Centrale: Piazza Dante, 15 - 38122 Trento - T +39 0461 495111 - www.provincia.tn.it - C.F. e P.IVA 00337460224

1. Le trasmissioni e le comunicazioni tra le parti avvengono tramite il domicilio digitale o, in ogni caso, utilizzando le tecnologie dell'informazione e della comunicazione, secondo quanto previsto dal decreto legislativo 7 marzo 2005, n. 82 (Codice dell'amministrazione digitale).

2. Resta ferma la possibilità di utilizzare mezzi di comunicazione analogici, qualora si accerti un mancato funzionamento o un malfunzionamento dei mezzi di comunicazione digitali.

ART. 8 (Foro competente)

1. La risoluzione delle controversie relative al presente contratto è devoluta in via esclusiva all'Autorità giurisdizionale competente del foro di Trento.

ART. 9 (Imposte e registrazione del contratto)

1. L'IVA sul corrispettivo grava sulla Provincia, destinataria delle prestazioni. Il presente contratto è soggetto a registrazione solo in caso d'uso, ai sensi dell'art. 1 lett. b) della Parte Seconda della Tariffa Allegata al D.P.R. 26 aprile 1986 n. 131, trattandosi di atto che riguarda cessioni di beni o prestazioni di servizi soggette ad IVA.

2. L'imposta di bollo è assolta ai sensi dell'art. 18, comma 10, del D.lgs. 36/2023 e del relativo Allegato I.4..

Letto, accettato e sottoscritto mediante firma digitale:

C 9 COSTRUZIONI SRL

IL LEGALE RAPPRESENTANTE

Sig. Enrico Stefani

SERVIZIO GESTIONE STRADE

IL DIRIGENTE

Ing. Sergio Deromedis

Per specifica approvazione, eseguita mediante ulteriore firma digitale, ai sensi dell'art. 1341 codice civile, delle clausole di cui alla presente scrittura privata ed in particolare: art. 2, art. 3, art. 4, art. 8.

Sig. Enrico Stefani

Documento informatico firmato digitalmente ai sensi degli artt. 20 e 21 del D.Lgs. 7 marzo 2005, n. 82 e ss.mm.

**TRENTINO**

PROVINCIA AUTONOMA DI TRENTO

Servizio Gestione Strade

Via Gazzoletti n. 33 - 38122 Trento

T +39 0461 497850

F +39 0461 497539

pec serv.gestionestrade@pec.provincia.tn.it

@ gestione.strade@provincia.tn.it

web <http://sdi-pat.provincia.tn.it/sgs/>

CAPITOLATO SPECIALE PER L'ESECUZIONE DI LAVORI IN ECONOMIA (artt. 52 e 53 della L.P. 26/1993)

La seguente SCHEDA DESCRITTIVA individua le caratteristiche essenziali dei lavori oggetto di affidamento e le relative clausole particolari di esecuzione:

SCHEDA DESCRITTIVA DEI LAVORI		
CIG da acquisire		CUP C47H2400127003
1.	Committente	Provincia Autonoma di Trento – Servizio Gestione Strade
2.	Oggetto dei lavori	Lavori di somma urgenza per la messa in sicurezza della S.P. 235 dell'Interporto, al Km. 4,115 circa, nel comune di Trento.
3.	Descrizione intervento e sue finalità	L'oggetto del contratto consiste nell'esecuzione di tutti i lavori (e delle relative forniture funzionali) necessari per: riparare e sostituire il giunto di dilatazione del ponte della SP 235 fortemente danneggiato.
4.	Localizzazione	S.P. 235 dell'Interporto al Km. 4,115 direzione Trento – Comune di Trento
5.	Tempo massimo concesso per l'ultimazione dei lavori	Il termine previsto per l'ultimazione dei lavori è di 70 giorni naturali e consecutivi decorrenti dalla data del verbale di consegna dei lavori
6.	Cronoprogramma dei lavori	<p>Nel caso in cui la perizia dei lavori sia sprovvista dell'elaborato "cronoprogramma", si applicano le disposizioni di cui al presente riquadro.</p> <p>Nel cronoprogramma dei lavori della stazione appaltante l'avanzamento dei lavori e delle forniture - considerato con riferimento al relativo importo, inteso al netto del ribasso offerto - nonché l'avanzamento dell'importo relativo agli apprestamenti e</p>

Provincia autonoma di Trento

Sede Centrale: Piazza Dante, 15 - 38122 Trento - T +39 0461 495111 - www.provincia.tn.it - C.F. e P.IVA 00337460224

		<p>presidi di sicurezza (oneri di sicurezza, non soggetti a ribasso) sono da considerare, per tutta la durata del tempo utile di contratto, a progressione lineare con il trascorrere del tempo, restando inteso che risulterà:</p> <ul style="list-style-type: none"> - pari a € 0,00 (zero/00) all'atto della consegna dei lavori, - pari al 50% dell'importo di contratto, trascorso il 50% del tempo contrattuale, - pari al 100% dell'importo di contratto alla scadenza del tempo utile contrattuale. <p>Si veda anche la figura di seguito riportata:</p>
7.	Penale da ritardo	Per ogni giorno di ritardo nell'esecuzione dei lavori si applica, a carico dell'appaltatore, una penale pari allo 0,30 per mille dell'importo netto contrattuale
8.	Premio di accelerazione	In conformità a quanto previsto dalla normativa provinciale in materia di appalti di lavori pubblici, il premio di accelerazione non è dovuto in quanto non è stata riscontrata la presenza di un interesse apprezzabile a che l'ultimazione avvenga in anticipo rispetto al termine contrattualmente previsto
9.	Anticipazione	A norma dell'articolo 52 della legge provinciale non è prevista l'erogazione dell'anticipazione
10.	Imposta di bollo	Ai sensi dell'art. 18, comma 10, del D.lgs. 36/2023 e del relativo Allegato I.4, l'imposta di bollo è assolta dall'appaltatore <i>una tantum</i> al momento della stipulazione del contratto. L'imposta è determinata sulla base di scaglioni crescenti in relazione all'importo massimo previsto nel contratto, ivi comprese eventuali opzioni o rinnovi esplicitamente stabiliti.
11.	Tipologia contabilizzazione lavori	<input type="text" value="a misura"/> Si evidenzia che non saranno inseriti in contabilità, prima della loro

	(art.10 Capitolato generale)	messa in opera, i “manufatti” anche se di valore superiore alla spesa per la loro messa in opera.	
12.	A. importo lavori a misura al netto dei costi della sicurezza (lettera “a” comma 1 art. 5 allegato I.7 CCP2023)	€ 159.348,79,-	
13.	B. costi della sicurezza non soggetti a ribasso d’asta (lettera “b” comma 1 articolo 5 allegato I.7 CCP2023)	€ 2.559,85,-	
14.	Totale a.+ b. (IVA esclusa)	€ 161.908,64,-	
15.	Costo della manodopera compreso nel totale a.+b. (comma 14 articolo 41 CCP2023)	€ 21.492,98,-	
16.	Importo IVA	€ 35.619,90,-	
17.	Importo totale inclusa IVA	€ 197.528,54,-	
18.	Lavorazioni in categoria prevalente: categoria, importo, contratto collettivo applicabile, eventuale presenza di lavorazioni per la cui esecuzione è richiesta l’iscrizione nella White List (art. 1, commi 52 e 53, della L. 190/2012)	Categoria: OS 11 apparecchiature strutturali speciali: a. importo lavorazioni esclusi i costi della sicurezza: Euro 154.568,32.= (IVA esclusa); b. importo costi della sicurezza: Euro 2.559,85.= (IVA esclusa).	
		Contratto collettivo di riferimento applicabile:	CCNL EDILIZIA Aziende Industriali (ANCE - Ass. naz. costruttori edili) + relativi CCPL integrativi
		Contratto collettivo di settore applicabile:	CCNL EDILIZIA Aziende Artigiane (ANAEPA – CONFARTIGIANATO, CLAAI - Conf. libere associazioni artigiane italiane, CNA Costruzioni, FIAE-CASARTIGIANI) CCNL EDILIZIA Aziende Cooperative (ACI-PL - Alleanza cooperative italiane Produzione Lavoro, AGCI PSL, ANCP - LEGACOOP, FEDERLAVORO E SERVIZI – CONF COOPERATIVE) CCNL EDILIZIA Aziende Industriali (ANCE - Ass. naz. costruttori edili) CCNL EDILIZIA Piccola e Media Industria (ANIEM CONFAPI, ANIEM CONFIMI, ANIER CONFIMI)

		<p>tra le lavorazioni in categoria prevalente sono ricomprese prestazioni per la cui esecuzione è richiesta l'iscrizione nella White List?</p> <p><input type="checkbox"/> sì</p> <p>art. 1, c. 53 L.190/2012 (white list): d) confezionamento, fornitura e trasporto di calcestruzzo e di bitume; e) noli a freddo di macchinari; f) fornitura di ferro lavorato; g) noli a caldo; h) autotrasporti per conto di terzi; i) guardiania dei cantieri.</p>
19.	Elaborati di perizia	- indicare elenco elaborati
20.	Documenti che fanno parte del contratto	<p>- Sono materialmente allegati al contratto il presente capitolato speciale e il computo metrico estimativo.</p> <p>- Costituiscono parte integrante del contratto, ancorché non materialmente allegati, i seguenti documenti di cui l'Appaltatore dichiara di avere preso particolareggiata e perfetta conoscenza: I) il Capitolato generale approvato con il regolamento di cui al D.P.P. 16 agosto 2023 n. 20 – 96/Leg.; II) l'eventuale piano di sicurezza e di coordinamento redatto ai sensi del D.lgs. n.81 del 2008; III) il piano operativo di sicurezza redatto dall'appaltatore ai sensi del D.lgs. 81/2008; IV) gli elaborati di progetto/perizia indicati al punto precedente; V) l'offerta economica dell'appaltatore e l'elenco prezzi (ovvero, se non redatto, il computo metrico estimativo comprensivo di descrizione estesa delle voci di prezzo);</p>
21.	Garanzia definitiva	Richiesta, per la stipulazione del contratto, nella misura del 5% dell'importo contrattuale (art. 53, comma 4, D.lgs. 36/2023). In alternativa, l'appaltatore può richiedere, prima della stipulazione del contratto, di sostituire la garanzia definitiva con l'applicazione di una ritenuta a valere sugli stati di avanzamento pari al 5 per cento degli stessi.
22.	È richiesta la produzione della CAR/PRC?	<p><input type="checkbox"/> NO</p> <p>Se Sì, indicare le "specifiche situazioni di rischio" che ci portano a richiedere la polizza</p>
23.	È previsto il divieto (o sono previste limitazioni) alla possibilità di ricorso al subappalto?	Il subappalto è vietato per le ragioni indicate nel verbale di consegna dei lavori.
24.	Divieto del subappalto del subappalto (c.d.	Il subappalto del subappalto è <u>vietato</u> per le ragioni di cui al punto precedente.

	subappalto a cascata)	
25.	Prescrizioni comuni a tutti i subaffidamenti anche diversi dai subappalti	<p>- Il contraente che intenda stipulare subcontratti per l'esecuzione dell'appalto è tenuto a rispettare e a far rispettare al proprio subcontraente gli obblighi di tracciabilità previsti dall'art. 3 della L. 136/2010, quelli di trasparenza e comunicazione all'Amministrazione dei subcontratti di cui agli artt. 119, comma 2, del D.lgs. 36/2023 e 48 del Capitolato generale oltre che quelli in materia di prevenzione della corruzione nei contratti affidati dalla Provincia di cui all'art. 7 del Capitolato generale.</p> <p>- Nei subcontratti deve essere inserita la clausola di revisione prezzi riferita alle prestazioni o lavorazioni oggetto del subcontratto e determinata in coerenza con quanto previsto dagli articoli 8 e 14 dell'allegato II.2-bis al D.lgs. 36/2023. La revisione deve attivarsi al verificarsi delle particolari condizioni di natura oggettiva di cui all'articolo 60, comma 2, del D.lgs. 36/2023.</p> <p>- Per l'affidamento di subcontratti relativi alle attività individuate dall'art. 1, comma 53, della L. 190/2012 (comprendenti, tra le altre, anche le attività di: estrazione, fornitura e trasporto di terra e materiali inerti; confezionamento, fornitura e trasporto di calcestruzzo e di bitume; noli a freddo di macchinari; fornitura di ferro lavorato; noli a caldo; autotrasporti per conto di terzi; guardiania dei cantieri) l'appaltatore può ricorrere esclusivamente ad operatori economici iscritti nell'"<i>elenco di fornitori, prestatori di servizi ed esecutori di lavori non soggetti a tentativi di infiltrazione mafiosa</i>" istituito presso la prefettura o il commissariato del governo in cui il subcontraente ha la propria sede (c.d. WHITE LIST); il mancato rispetto di tale prescrizione costituisce grave inadempimento contrattuale e può dare luogo all'applicazione delle sanzioni previste dalla legge.</p> <p>Per l'affidamento di subcontratti ad imprese e lavoratori autonomi che operano all'interno del cantiere, ad esclusione di coloro che effettuano mere forniture o prestazioni di natura intellettuale, l'appaltatore deve obbligatoriamente ricorrere ad operatori economici che, al momento dell'esecuzione della prestazione, siano in possesso di SOA di classifica uguale o superiore alla III[^] o degli ulteriori requisiti definiti dall'art. 27 del D.lgs. 81/2008 (relativo alla cd "PATENTE A CREDITI").</p> <p>Al fine di poter verificare la veridicità di quanto comunicato e l'integrazione nei subcontratti di tutte le clausole obbligatorie previste dal presente capitolato e dalle norme applicabili, l'appaltatore deve trasmettere all'amministrazione copia autentica o duplicato informatico dei subcontratti stipulati.</p>
26.	Disciplina dei pagamenti (per completezza visionare l'art. 4 delle ULTERIORI DISPOSIZIONI contenute nel presente documento)	<p>[SE LAVORI <90 gg E SI CORRISPONDONO ACCONTI]</p> <p>I pagamenti in dipendenza del presente contratto, sono subordinati all'approvazione della perizia richiesta dall'art. 53 della LP 26/1993 e saranno effettuati sulla base di stati di avanzamento, ogni qualvolta si raggiunga l'importo di Euro 100.000,00.= al netto delle trattenute di legge. Lo stato di avanzamento lavori è adottato dal Direttore dei</p>

Lavori entro 45 giorni decorrenti dalla data di raggiungimento della soglia indicata al periodo precedente.

In considerazione della particolare natura dell'intervento, dell'entità del corrispettivo e del regime di contabilizzazione semplificato, l'importo dei costi della sicurezza è corrisposto integralmente nella rata di saldo, una volta attestata la regolarità dell'esecuzione.

La stazione appaltante dispone il pagamento del certificato, entro 30 giorni dall'adozione dello stato di avanzamento (se sono previsti acconti) o dall'emissione del certificato di regolare esecuzione, previa verifica della regolarità del documento fiscale (fattura) emesso dall'affidatario, degli adempimenti previsti dall'art. 3 della L. 136/2010, della regolarità fiscale prevista dall'art. 48 bis del D.P.R. n. 602/73 (e del D.M. n. 40/2008 ove richiesta) e di quanto altro stabilito nel Capitolato generale e nei commi seguenti.

L'amministrazione aggiudicatrice provvede al pagamento del corrispettivo dovuto all'appaltatore previa acquisizione del rispettivo documento unico di regolarità contributiva positivo; qualora l'amministrazione aggiudicatrice rilevi inadempienze procede ai sensi degli artt. 39 e 40 del Capitolato generale.

CORRENTEZZA DELLE RETRIBUZIONI

Ai fini del pagamento a titolo di acconto o di saldo, l'appaltatore (e l'eventuale subappaltatore, se esistente in quanto ammesso e richiesto) è tenuto a produrre le dichiarazioni e la documentazione ai fini della verifica della correttezza delle retribuzioni, previste ai sensi dell'art. 33 della L.P. 2/2016, dall'articolo 2 del D.P.P. 28 gennaio 2021, n. 2-36/Leg. e dalla disciplina attuativa. Le dichiarazioni sono effettuate mediante dichiarazione sostitutiva di atto di notorietà resa ai sensi dell'articolo 47 del d.p.r. 28 dicembre 2000, n. 445 (Testo unico delle disposizioni legislative e regolamentari in materia di documentazione amministrativa) e si riferiscono al periodo di tempo intercorrente tra l'inizio dell'esecuzione del contratto e la data in cui la medesima dichiarazione è resa. Fino all'acquisizione delle dichiarazioni previste dall'articolo 2 del D.P.P. 8 gennaio 2021, n. 2-36/Leg., l'amministrazione aggiudicatrice sospende il pagamento del corrispettivo dovuto in acconto o in saldo all'operatore economico interessato, senza diritto per l'appaltatore al riconoscimento di interessi o altri indennizzi. Inoltre, ai soli fini del pagamento del saldo, l'appaltatore e il subappaltatore sono tenuti a produrre dette dichiarazioni e documentazione con riferimento al periodo di tempo intercorrente tra l'inizio dell'esecuzione del contratto e la data in cui la medesima dichiarazione è resa. Fino all'esito delle verifiche previste dall'art. 3 del D.P.P. 8 gennaio 2021, n. 2-36/Leg., l'amministrazione aggiudicatrice sospende il pagamento del corrispettivo dovuto a saldo all'operatore economico interessato, senza diritto per l'appaltatore al riconoscimento di interessi o altri indennizzi.

ATTESTAZIONE DI CONGRUITÀ IN EDILIZIA

Ai fini del pagamento del saldo, l'appaltatore è, inoltre, tenuto a produrre all'Amministrazione **copia dell'attestazione di congruità prevista dal Decreto del Ministero del lavoro e delle politiche sociali del 25/06/2021, n. 143** ("Definizione di un sistema di verifica della congruità dell'incidenza

		<p>della manodopera impiegata nella realizzazione di lavori edili”) ovvero, in alternativa, i codici che consentono detta acquisizione tramite il portale EdilConnect. Tale attestazione è richiesta dall’appaltatore alla Cassa Edile/Edilcassa in occasione dell’ultimo stato di avanzamento (ovvero stato di avanzamento corrispondente all’ultimazione dei lavori) ed è condizione per il pagamento del saldo. In caso di inerzia dell’appaltatore, l’attestazione di congruità è richiesta d’ufficio dall’amministrazione alla Cassa Edile di Trento decorsi tre mesi dalla data di ultimazione dei lavori. Fino all’acquisizione della predetta attestazione, sono sospesi i termini previsti per il pagamento del corrispettivo dovuto a saldo all’operatore economico interessato, senza diritto per l’appaltatore al riconoscimento di interessi o altri indennizzi. Qualora il procedimento finalizzato al rilascio dell’attestazione di congruità si concluda con esito negativo, l’amministrazione può provvedere secondo quanto previsto dall’art. 40 del Capitolato generale.</p>
27.	Prezzi di contratto	<p>I prezzi di contratto si determinano applicando il ribasso percentuale offerto dall’appaltatore al prezzo indicato nell’elenco prezzi unitari o, se non presente, nel computo metrico estimativo con descrizione delle voci di prezzo. I prezzi contrattuali sono applicati alle singole quantità di lavorazioni eseguite.</p> <p>I prezzi contrattuali sono vincolanti anche per la definizione, valutazione e contabilizzazione di eventuali varianti, addizioni o detrazioni in corso d’opera qualora ammissibili e ordinate o autorizzate ai sensi dell’art. 120 del D.lgs. n. 36/2023 e dell’art. 5 del relativo Allegato II.14, nel rispetto di quanto previsto dall’art. 41 del Capitolato generale. Per le categorie di lavori o materiali non previsti in contratto si provvede alla formazione dei nuovi prezzi ai sensi degli artt. 11 e 41 del Capitolato generale e dell’art. 5 dell’Allegato II.14 del D.lgs. 36/2023.</p> <p>Si applica la revisione prezzi ove ricorrano tutte le seguenti condizioni: a) che sia decorso almeno un anno dalla stipulazione del contratto; b) che sussistano particolari condizioni di natura oggettiva che determinano una variazione dell’importo dell’appalto, in aumento o in diminuzione, superiore al 3 per cento dell’importo complessivo; in tal caso la revisione opera nella misura del 90 per cento della variazione stessa, in relazione alle prestazioni da eseguire; c) che l’appaltatore presenti apposita tempestiva istanza e che la stessa faccia riferimento agli ultimi indici disponibili, da applicare per il relativo periodo di riferimento, entro 60 giorni dalla data di pubblicazione degli indici medesimi; d) che l’istanza sia dichiarata ammissibile dall’amministrazione aggiudicatrice, che provvede entro 60 giorni dall’istanza, con effetto a partire dal giorno di presentazione dell’istanza ammissibile; resta ferma la possibilità di richiedere integrazioni all’istanza e, in tal caso, il termine rimane sospeso fino alla produzione della documentazione richiesta; e) che i lavori si siano svolti regolarmente secondo i tempi previsti dal contratto senza applicazione di penali o diffide per ritardata esecuzione dell’opera o di fasi della stessa; f) che sussista adeguata copertura nel rispetto delle vigenti disposizioni. Ai fini della determinazione della variazione dei costi e dei prezzi di cui sopra, si utilizzano gli indici sintetici di costo di costruzione elaborati dall’ISTAT e pubblicati ai sensi del comma 4 dell’art. 60 del CCP2023 nel testo vigente al 1° luglio 2023 (articolo 16</p>

		dell'Allegato II.2 bis al D.lgs. 36/2023).
28.	Clausola particolare di contratto n. 1	In considerazione ___delle particolari condizioni di traffico___ , l'esecuzione dei lavori può essere sospesa, anche contestualmente alla consegna, nel periodo ___1 agosto - 7 settembre___ , senza che l'Impresa possa per tale circostanza pretendere il recesso dal contratto o il riconoscimento di somme a titolo di risarcimento, rimborso o indennizzo.
29.	Criteri ambientali minimi (CAM)	Trattandosi di un intervento di somma urgenza volto al ripristino in tempi rapidi delle condizioni di sicurezza della sede stradale della S.P. 235 dell'Interporto dove una definizione compiuta e dettagliata delle lavorazioni si è potuta definire soltanto in corso d'opera, non è stato possibile redigere preventivamente la progettazione esecutiva dell'intervento e pertanto non si sono potute circostanziare e attuare le specifiche del CAM strade.

Oltre ed in conformità a quanto specificato nella SCHEDA DESCRITTIVA, il contratto è disciplinato dalle seguenti **ULTERIORI DISPOSIZIONI:**

Articolo 1 - Oggetto dell'affidamento

Il presente contratto di affidamento ha ad oggetto i lavori generalizzati nella SCHEDA DESCRITTIVA.
Non è consentita la variazione delle prestazioni indicate in oggetto e facenti parti del progetto/della perizia dei lavori affidati salvo che essa non sia espressamente approvata dalla parte committente ai sensi delle vigenti disposizioni sulla modifica del contratto di appalto.
Costituiscono parte integrante del contratto, ancorché non materialmente allegati:
- l'offerta o preventivo presentato;
- il progetto/la perizia dei lavori posto/a a base dell'affidamento dei lavori come approvato (o, in assenza di approvazione, come trasmesso in fase di trattativa) dall'amministrazione aggiudicatrice con le eventuali relative prescrizioni e modalità esecutive.

Articolo 2 - Soggetto affidatario (appaltatore)

L'esecuzione non può essere svolta da soggetto differente dall'affidatario, ferma restando la piena osservanza delle vigenti disposizioni sui subaffidamenti e sui subappalti, che sono ammessi alle condizioni e nei limiti consentiti dalla vigente normativa, dagli atti di gara (o di trattativa nel caso di affidamento diretto) e dall'offerta o preventivo presentato ai fini dell'affidamento.
Eventuali modifiche soggettive, che rientrino nei casi tassativamente ammessi, dovranno essere previamente comunicate ed autorizzate dall'amministrazione aggiudicatrice.

Articolo 3 - Conoscenza della normativa e delle condizioni di contratto (articolo 2 cap.gen.)

La sottoscrizione del contratto e dei suoi allegati equivale a dichiarazione di perfetta conoscenza e accettazione delle condizioni dei luoghi e di tutte le circostanze generali e speciali che possono influire sull'esecuzione dei lavori nonché della sussistenza delle condizioni che consentono l'immediata esecuzione dei lavori e realizzabilità dell'opera sulla base del progetto/perizia.
La sottoscrizione del contratto e dei suoi allegati equivale altresì a dichiarazione di perfetta conoscenza e accettazione della normativa in materia di lavori pubblici che si applica nel territorio provinciale, delle norme tecniche che regolano il singolo contratto e del progetto/perizia.
Per chiarezza, si elencano alcune delle principali fonti normative di riferimento per il contratto:

- la L.P. 9 marzo 2016, n. 2 “legge provinciale di recepimento delle direttive europee in materia di contratti pubblici 2016”;
- la L.P. 10 settembre 1993, n. 26 (di seguito “legge provinciale”) e relativo regolamento di attuazione approvato con D.P.P. 11 maggio 2012, n. 9-84/Leg (di seguito “regolamento”);
- il D.lgs. 31 marzo 2023, n. 36 (di seguito CCP2023) per quanto applicabile nell’ordinamento provinciale;
- il Capitolato generale approvato con il regolamento di cui al D.P.P. 16 agosto 2023 n. 20 - 96/Leg. (di seguito “cap.gen.”)
- D.lgs. 9 aprile 2008, n. 81.

In particolare, le disposizioni attinenti alla fase dell’esecuzione del contratto che s’intendono qui richiamate se non diversamente disposto dal presente Capitolato, dal progetto/perizia e dal contratto, sono le seguenti (a titolo non esaustivo):

<i>DISPOSIZIONI RIFERITE ALLA FASE DI ESECUZIONE DEL CONTRATTO</i>	
<i>Disposizioni generali</i>	Art. 52 L.P. 26/1993 Art. 49 capitolato generale Art. 174 D.P.P. n. 9-84/Leg del 2012
<i>Affidamento</i>	Art. 52 L.P. 26/1993 Titolo VIII D.P.P. n. 9-84/Leg del 2012
<i>Coperture assicurative</i>	Art. 23 bis, co. 2 L.P. 26/1993
<i>Esecuzione</i>	Artt. 49-52 capitolato generale
<i>Somme urgenze</i>	Art. 53 L.P. 26/1993
<i>Obblighi generali a carico dell'appaltatore</i>	Artt. 5, 6, 7, 8 capitolato generale
<i>Ufficio di direzione dei lavori</i>	Art. 22 L.P. 26/1993 Art. 22 bis L.P. 26/1993 Art. 15 capitolato generale Art. 114 co. 1, 2, 3, 4 secondo e terzo periodo, 5 D.lgs. 36/2023 Art. 115 co. 1 D.lgs. 36/2023 Allegato II.14, sez. I, D.lgs. 36/2023 Art. 10, co. 8 L.P. 2/2016
<i>Attività per la consegna dei lavori</i>	Art. 13 capitolato generale Art. 16 capitolato generale Art. 44 capitolato generale
<i>Consegna dei lavori</i>	Art. 18 capitolato generale Art. 3 dell' Allegato II.14 D.lgs. 36/2023
<i>Obblighi dell'appaltatore e condotta dei lavori</i>	Art. 17 bis L.P. 26/1993 Art. 17 capitolato generale Art. 19 capitolato generale Art. 20 capitolato generale Artt. 42-43 capitolato generale
<i>Sicurezza nei cantieri</i>	Artt. 42-43-44 capitolato generale D.lgs. 81/2008
<i>Durata giornaliera dei lavori</i>	Art. 21 capitolato generale
<i>Accettazione dei materiali</i>	Art. 4 Allegato II.14 D.lgs. 36/2023
<i>Luogo di provenienza dei materiali</i>	Art. 22 capitolato generale
<i>Ritrovamento di oggetti</i>	Art. 23 capitolato generale
<i>Proprietà dei materiali di demolizione</i>	Art. 24 capitolato generale
<i>Difetti di costruzione</i>	Art. 26 capitolato generale
<i>Contestazioni tra l'amministrazione aggiudicatrice e l'esecutore</i>	Art. 1, co. 2, lett. v) Allegato II.14 D.lgs. 36/2023 Art. 25 capitolato generale
<i>Riserve</i>	Art. 53 capitolato generale Art. 54 capitolato generale Art. 55 capitolato generale Art. 115, co. 2 D.lgs. 36/2023 Art. 1, co. 2, lett. v) Allegato II. 14 D.lgs. 36/2023 Art. 7 Allegato II, 14 D.lgs. 36/2023

Consegna di materiali da un esecutore ad un altro	Art. 3, co. 15 Allegato II.14 D.lgs. 36/2023
Sinistri alle persone e danni	Art. 28 capitolato generale Art. 9, co. 1 e 2 Allegato II.14 D.lgs. 36/2023
Verifiche nel corso di esecuzione dei lavori	Art. 27 capitolato generale
Cessione dei crediti derivanti dal contratto	Art. 6 Allegato II.14 Art. 45, co. 8 capitolato generale
Sospensione e ripresa dei lavori	Art. 35 capitolato generale Art. 121 D.lgs. 36/2023 Art. 8 Allegato II.14 D.lgs. 36/2023
Termini per l'ultimazione dei lavori	Art. 32 capitolato generale
Proroga termini esecuzione lavori	Art. 32, co. 6 capitolato generale Art. 121, co. 8 D.lgs. 36/2023
Oneri e obblighi a fine lavori	Art. 29 capitolato generale
Contabilità dei lavori	Art. 36 capitolato generale - Allegato B Art. 51 capitolato generale Art. 53 capitolato generale Art. 1, co. 3 Allegato II.14 D.lgs. 36/2023
Elenco dei documenti amministrativi e contabili	Art. 12 Allegato II.14 Art. 51 capitolato generale disciplina transitoria: art. 37, comma 39 L.P. 9/2023
Contabilizzazione lavori a corpo e a misura	Art. 29, co. 2 bis L.P. 26/1993 Art. 9-10 capitolato generale
Registrazione in partita provvisoria	Art. 36, co. 2 capitolato generale
Disciplina delle penali	Art. 33 capitolato generale Art. 126, co. 1 D.lgs. 36/2023 Art. 8, co. 1, lett. n) Allegato I.2 D.lgs. 36/2023 Art. 32 Allegato I.7 D.lgs. 36/2023 Art. 10, co. 5 Allegato II.14 D.lgs. 36/2023
Applicazione del premio di accelerazione	Art. 46 ter, co. 2 L.P. 26/1993 Art. 34 capitolato generale
Certificato di ultimazione dei lavori	Art. 57 capitolato generale Art. 1, co. 2, lett. t) dell'Allegato II.14 D.lgs. 36/2023
Manutenzione ordinaria successiva all'ultimazione dei lavori	Art. 58 capitolato generale
Avviso ai creditori	Art. 59 capitolato generale
Conto finale dei lavori e Relazione del responsabile del procedimento sul conto finale dei lavori	Art. 7, co. 1, lett. e) Allegato II.14 D.lgs. 36/2023
Disciplina economica dell'esecuzione dei lavori pubblici	Art. 46 ter L.P. 26/1993 Art. 125, co. 2 ss. D.lgs. 36/2023 per quanto concerne termini, condizioni e modalità dei pagamenti Art. 38 capitolato generale
Riconoscimenti a favore dell'esecutore in caso di ritardata consegna dei lavori	Art. 3, co. 14, Allegato II.14 D.lgs. 36/2023
Verifica della correttezza delle retribuzioni	Art. 33 L.P. 2/2016 d.p.p. 28 gennaio 2021, n. 2-36/Leg.
Tutela dei lavoratori	Art. 32, co. 1 L.P. 2/2016 Art. 39 e 40 capitolato generale Articolo 119, co. 6,7,12 e 14 D.lgs. 36/2023
Disposizioni organizzative per il subappalto	Art. 119 D.lgs. 36/2023 (ad eccezione co. 8-9) Art. 45 e 46 capitolato generale
Subcontratti	Art. 48 capitolato generale
Pagamento diretto subappaltatore	Art. 47 capitolato generale
Cambio quote raggruppamento nei lavori	Art. 5, co. 4 capitolato generale

Modifica dei contratti durante il periodo di validità	Art. 120 D.lgs. 36/2023 Art. 41 capitolato generale Art. 11 capitolato generale Allegato A capitolato generale Art. 5, co. da 1 a 5 e da 8 a 12 Allegato II.14 D.lgs. 36/2023
Certificato di regolare esecuzione di lavori	Art. 25 L.P. 26/1993 Art. 52 capitolato generale Art. 60 capitolato generale Art. 28, co. 1 e 2 Allegato II.14 D.lgs. 36/2023 Art. 50, co. 7 D.lgs. 36/2023 per gli affidamenti di importo inferiore alla soglia europea
Termini e modalità dei collaudi di lavori e di emissione dei certificati di regolare esecuzione	Art. 26 L.P. 26/1993
Collaudo statico	Art. 30 Allegato II.14 D.lgs. 36/2023

Articolo 4 - Disciplina economica

La disciplina economica dell'esecuzione è regolata sulla base dei dati contenuti nella SCHEDA DESCRITTIVA. In particolare nella SCHEDA DESCRITTIVA sono disciplinati:

- l'importo dei lavori a base d'asta (o di trattativa) suddivisi per categoria prevalente e per eventuali categorie scorporabili;
- la modalità dei pagamenti ai sensi dell'articolo 38, commi 2 e 3 del capitolato generale;
- importo complessivo;
- importo dei costi per la sicurezza;
- l'eventuale maggiorazione della penale rispetto allo 0,3 per mille giornaliero (articolo 33 del capitolato generale);
- l'eventuale corresponsione di un premio di accelerazione.

In caso di subappalto si applicano le vigenti norme statali in tema di pagamento diretto al subappaltatore nonché le disposizioni del capitolato generale.

Fermo quanto previsto dal Capitolato generale, e dalla SCHEDA DESCRITTIVA, la corresponsione degli acconti è altresì sospesa nei seguenti casi, previo riscontro documentale degli inadempimenti rilevati e contestazione scritta degli stessi:

- a) per mancata attivazione della polizza di RC all'insorgenza di danni arrecati alle opere preesistenti e a terzi;
- b) per mancato adeguamento o insufficienza delle garanzie e coperture assicurative conseguenti a variante o dalla concessione di proroghe;
- c) per mancata eliminazione delle conseguenze dannose o mancata effettuazione delle misure provvisorie disposte dal Direttore dei lavori ai sensi dell'articolo 9 dell'All. II.14 al D.lgs n. 36/2023.

Qualora i lavori rimangano sospesi con specifico verbale disposto dal Direttore dei lavori o dal Responsabile del procedimento, per un periodo superiore a 60 giorni per cause non dipendenti dall'appaltatore, si provvede alla redazione dello "STATO DI AVANZAMENTO ECCEZIONALE" e all'emissione del certificato di pagamento. In quest'ultima circostanza, nel caso di appalti aventi un importo stimato a base di trattativa pari o superiore a Euro 80.000 (IVA esclusa) [soglia prevista dalla determinazione a contrarre per l'esonero dall'obbligo di presentare la garanzia definitiva] e per i quali è stato originariamente previsto il pagamento in un'unica soluzione finale e non è stata richiesta la costituzione della garanzia definitiva di cui all'art. 53, comma 4, del D.lgs. 36/2023, sullo "stato di avanzamento eccezionale" è operata una ritenuta pari al 5% del valore dello stesso che sarà svincolata dalla stazione appaltante all'emissione del certificato di regolare esecuzione o comunque non oltre dodici mesi dopo la data di ultimazione dei lavori risultante dal relativo certificato. In luogo della ritenuta del 5% l'appaltatore, prima dell'adozione dello "stato di avanzamento eccezionale", può presentare la garanzia definitiva prevista dall'art. 53 citato purché predisposta in conformità all'art. 12 del Capitolato generale (D.P.P. 16 agosto 2023, n. 20-96/Leg.).

Articolo 5 - Disciplina tecnica

La disciplina tecnica dell'esecuzione è regolata sulla base dei dati contenuti nella SCHEDA DESCRITTIVA.

In particolare sulla base di dati esposti nella SCHEDA DESCRITTIVA sono disciplinati:

- la durata dei lavori;

- l'eventuale presenza di termini intermedi dell'esecuzione;
- le eventuali limitazioni o divieti di ricorso al subappalto;
- l'eventuale divieto del subappalto "a cascata" (subappalto del subappalto);
- le eventuali indicazioni in ordine all'esecuzione dei lavori secondo le norme ambientali (CAM) nonché per l'ottenimento di particolari certificazioni (ARCA, LEED etc.).

Articolo 6 - Garanzie e assicurazioni

La disciplina tecnica dell'esecuzione è regolata sulla base dei dati contenuti nella SCHEDA DESCRITTIVA.
(ove prevista la prestazione della polizza:)

In particolare sulla base di dati esposti nella SCHEDA DESCRITTIVA sono disciplinate le somme assicurate alla stipula della Polizza CAR/RCT e garanzia di manutenzione - somme assicurate alla stipula: importo partite 1, 2 e 3 della sezione A e Massimale/Sinistro alla stipula sezione B; la polizza deve essere prodotta secondo quanto previsto dall'articolo 13 del Capitolato generale.

Articolo 7 - Controversie e foro competente

Ferme restando le disposizioni relative alle riserve e agli accordi bonari, alle controversie per le quali la giurisdizione spetta al giudice ordinario il foro competente è in via esclusiva quello in cui ha sede l'amministrazione aggiudicatrice.

Articolo 8 - Obbligo di rispetto del Codice di comportamento (Articolo 7 cap.gen.)

1. Oltre agli ulteriori obblighi prescritti dall'art. 7 del Capitolato generale, l'appaltatore si impegna a rispettare, in quanto compatibili, le disposizioni del CODICE DI COMPORTAMENTO DEI DIPENDENTI DELLA PROVINCIA AUTONOMA DI TRENTO E DEGLI ENTI PUBBLICI STRUMENTALI (approvato con deliberazione di Giunta provinciale n. 1514 dd. 27.09.2024) del vigente contratto provinciale di lavoro disponibile al link https://trasparenza.provincia.tn.it/archiviofile/provinciaditrento/Disposizioni_generali/Atti_generali/codici%20comportamento%20da%202024/nuovo%20cod%20comportamento.pdf che dichiara di aver visionato.

Articolo 9 - Subappalto e subappalto del subappalto

Non è ammesso il subappalto qualora tale possibilità sia stata esclusa nella SCHEDA DESCRITTIVA.
In ogni caso, non è ammesso il subappalto del subappalto per le ragioni indicate in SCHEDA DESCRITTIVA.

Articolo 10 - Cause espresse di risoluzione del contratto

1. L'amministrazione aggiudicatrice può risolvere il contratto e previa instaurazione del contraddittorio con l'appaltatore, oltre che nei casi previsti dall'articolo 122 del D.lgs. 26/2023, anche nei seguenti casi:

- a) quando risulti accertato il mancato rispetto delle ingiunzioni o diffide fattegli dal direttore dei lavori, nei termini imposti dagli stessi provvedimenti, in relazione alla violazione delle norme sostanziali sul subappalto;
- b) quanto è accertata la grave violazione delle norme di tutela ambientale, della tutela dei lavoratori e dei subappaltatori;
- c) quando è accertato il ritardo nell'inizio o per ingiustificata sospensione dei lavori o per il ritardo rispetto al programma di esecuzione dei lavori, inadempienza che, in relazione alle caratteristiche e alle finalità dell'appalto, è configurabile come negligenza grave o contravvenzione da parte dell'appaltatore agli obblighi e alle condizioni stipulate;
- d) nel caso di gravi mancanze rispetto della normativa sulla sicurezza e la salute dei lavoratori di cui al decreto legislativo n. 81 del 2008 e delle ingiunzioni fattegli al riguardo dal coordinatore della sicurezza;
- e) nel caso di subappalto totale o parziale dei lavori non autorizzato;
- f) nel caso in cui si accerti in corso d'esecuzione che l'impresa ausiliaria non dispone dei requisiti e delle risorse oggetto dell'avvalimento o che non vi è l'effettivo impiego delle risorse medesime nell'esecuzione dell'appalto. A tal fine il RUP accerta in corso d'opera che le prestazioni oggetto di contratto siano svolte direttamente dalle risorse umane e strumentali dell'impresa ausiliaria che il titolare del contratto utilizza in adempimento degli obblighi derivanti dal contratto di avvalimento. (Articolo 104, comma 9 CCP2023);

g) per violazioni gravi agli obblighi in materia di prevenzione della corruzione nei contratti affidati dalla Provincia di cui all'Articolo 7 del capitolato generale e all'obbligo di osservanza del CODICE DI COMPORTAMENTO.

2. Qualora la stazione appaltante si sia avvalsa della facoltà prevista dall'art. 99, comma 3 bis, del D.lgs. 36/2023 e abbia proceduto alla stipulazione del contratto nelle more della verifica del possesso dei requisiti di partecipazione e sia successivamente accertato l'affidamento a un operatore privo dei requisiti, la stazione appaltante recede dal contratto, fatto salvo il pagamento del valore delle prestazioni eseguite e il rimborso delle spese eventualmente sostenute per l'esecuzione della parte rimanente, nei limiti delle utilità conseguite, e procede alle segnalazioni alle competenti autorità, ferma restando la responsabilità dell'appaltatore per i danni arrecati.



PROVINCIA AUTONOMA DI TRENTO

DIPARTIMENTO INFRASTRUTTURE E TRASPORTI

SERVIZIO GESTIONE STRADE



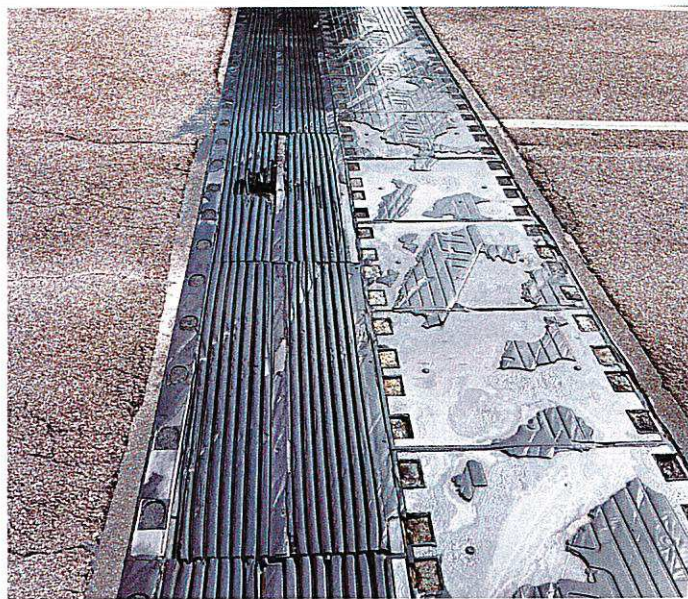

LAVORI DI SOMMA URGENZA PER LA MESSA IN SICUREZZA DELLA S.P. 235 DELL'INTERPORTO, AL Km. 4,115 CIRCA, NEL COMUNE DI TRENTO



TITOLO COMPUTO METRICO ESTIMATIVO	ELABORATO N. 04	FASE PROGETTO E	TIPO ELAB.	CATEGORIA
		PARTE D'OPERA	N° PROG.	SCALA

SUPPORTO TECNICO E SERVICE	DATA REDAZIONE: 19 agosto 2025	COPIA N.:
----------------------------	--------------------------------	-----------

PROGETTISTA: (Responsabile del Settore 4) Dott. Ing. David Tamanini 	Visto: IL DIRETTORE DELL'UFFICIO:  Dott. Ing. Italo Artico	Visto: IL DIRIGENTE:  Dott. Ing. Sergio Deromedis
-------------------------------------------------------------------------------------------------------------------------------------------------------------------------	------------------------------------------------------------------------------------------------------------------------------------------------------------	-----------------------------------------------------------------------------------------------------------------------------------------------------

REDATTA DA: Geom. Andrea Fabbro 		TIMBRO 
---------------------------------------------------------------------------------------------------------------------------------	--	-------------------------------------------------------------------------------------------------



NOME FILE:		
------------	--	--



Num.Ord. TARIFFA	DESIGNAZIONE DEI LAVORI	DIMENSIONI				Quantità	IMPORTI	
		par.ug.	lung.	larg.	H/peso		unitario	TOTALE
	R I P O R T O							
	<u>LAVORI A MISURA</u>							
1 A.01.05.0010 .005	LAVORI GENIO CIVILE Prezzo medio orario per i dipendenti a tempo indeterminato delle imprese edili e affini della provincia di Trento, definito sulla base del D.D. 12/2023 - Ministero del Lavoro e delle Politiche Sociali - dd. 05/04/2023. operaio specializzato a stima per lavori non quantificabili a misura					18,00		
	SOMMANO h					18,00	40,13	722,34
2 A.01.05.0010 .010	LAVORI GENIO CIVILE Prezzo medio orario per i dipendenti a tempo indeterminato delle imprese edili e affini della provincia di Trento, definito sulla base del D.D. 12/2023 - Ministero del Lavoro e delle Politiche Sociali - dd. 05/04/2023. operaio qualificato a stima per lavori non quantificabili a misura					18,00		
	SOMMANO h					18,00	37,24	670,32
3 A.02.05.0020 .020	MINIESCAVATORE CINGOLATO Nolo di miniescavatore meccanico cingolato in condizioni di piena efficienza, provvisto di benna, cucchiaio o lama, compreso l'operatore addetto continuativamente alla manovra e le spese annesse per il perfetto funzionamento del mezzo. potenza oltre 15 kW fino a 20 kW a stima per lavori non quantificabili a misura					9,00		
	SOMMANO h					9,00	54,51	490,59
4 A.02.10.0070 .030	AUTOCARRI MEZZI D'OPERA Nolo di autocarri mezzi d'opera a cassa ribaltabile o autoarticolati, anche per trasporto di macchinati, in condizioni di piena efficienza, compreso l'opera ... vamente alla manovra e le spese annesse per il perfetto funzionamento del mezzo. autocarro P.T.T. oltre 33 t fino a 44 t a stima per lavori non quantificabili a misura					9,00		
	SOMMANO h					9,00	110,78	997,02
5 A.04.05.0005 .005	IMP. SMALTIMENTO RIFIUTI INERTI NON RECUPERABILI (non conformi limite All.5 tab.1/B. D.Lgs. 152/06-p.IV) Smaltimento di materiali inerti non recuperabili (rifiuto) e/o classificati ... mite minimo di costo a tonnellata. - smaltimento rifiuti inerti non recuperabili in discarica autorizzata - a partire da I° intervento II° intervento					3,50 9,50		
	A R I P O R T A R E					13,00		2'880,27



Num.Ord. TARIFFA	DESIGNAZIONE DEI LAVORI	DIMENSIONI				Quantità	IMPORTI	
		par.ug.	lung.	larg.	H/peso		unitario	TOTALE
	R I P O R T O					13,00		2'880,27
	SOMMANO m					13,00	49,09	638,17
6 B.007.014	Rimozione delle piastre del giunto di dilatazione del ponte composte da elementi in gomma rinforzate con inserti metallici vulcanizzate e da barre metalliche di rinforzo. Nel prezzo ... e. Resta escluso il solo smaltimento del materiale di risulta che sarà pagato a parte con il relativo magistero d'opera. I° intervento II° intervento					3,50 9,50		
	SOMMANO m					13,00	79,77	1'037,01
7 B.007.050.f	GIUNTO IN ELASTOMERO ARMATO Per impalcati di ponti e viadotti realizzato con elementi in gomma avente le caratteristiche specifiche nel capitolato speciale d'appalto, rinforzato con ... accettati dalla D.L. Il tutto posto in opera a perfetta regola d'arte. - CON DILATAZIONE LONGITUDINALE FINO A +/- MM 150 per II° intervento					9,50		
	SOMMANO m					9,50	8'758,81	83'208,69
8 B.007.050.g	GIUNTO IN ELASTOMERO ARMATO Per impalcati di ponti e viadotti realizzato con elementi in gomma avente le caratteristiche specifiche nel capitolato speciale d'appalto, rinforzato con ... accettati dalla D.L. Il tutto posto in opera a perfetta regola d'arte. - CON DILATAZIONE LONGITUDINALE FINO A +/- MM 150 I° intervento con montaggio elementi forniti dall'Amministrazione					1,00		
	SOMMANO a corpo					1,00	9'948,45	9'948,45
9 B.007.050.h	FORNITURA DI GIUNTO IN ELASTOMERO ARMATO Fornitura del giunto di dilatazione, completo di ancoraggi alle solette e collanti vari secondo quanto specificato nei disegni dalla ditta ... s.ti. Dovranno essere consegnati prima dell'esecuzione i disegni che dovranno essere preventivamente accettati dalla D.L. fornitura per sostituzioni future					9,50		
	SOMMANO m					9,50	6'488,02	61'636,19
	Parziale LAVORI A MISURA euro							159'348,78
	A R I P O R T A R E							159'348,78



Num.Ord. TARIFFA	DESIGNAZIONE DEI LAVORI	DIMENSIONI				Quantità	IMPORTI	
		par.ug.	lung.	larg.	H/peso		unitario	TOTALE
	RIPORTO							159'348,78
	<u>COSTI SICUREZZA (SPECIALI)</u>							
10 S.05.05.0005 .010	MANODOPERA DI GENIO CIVILE Misure di coordinamento relative all'uso in comune di impianti, attrezzature, infrastrutture, mezzi e servizi di protezione collettiva: il costo di tali ... apprestamenti, attrezzature, infrastrutture, mezzi e servizi di protezione collettiva in sicurezza. operaio qualificato a stima					24,00		
	SOMMANO h					24,00	34,45	826,80
11 S.10.43.0016 .002	D.M. 10/07/2002 · TAVOLA 16 Fornitura, posa in opera, mantenimento in essere per tutta la durata del cantiere e rimozione ad intervento ultimato, della segnaletica temporanea verti ... itiva, che sarà computata con i relativi prezzi di lavorazione. · durata < 7 gg lunghezza zona di lavoro da 101 a 250 ml segnaletica temporanea di cantiere di riduzione delle carreggiata					1,00		
	SOMMANO cad.					1,00	1'158,23	1'158,23
12 S.10.43.0016 .003	D.M. 10/07/2002 · TAVOLA 17 Compenso per lo spostamento della segnaletica esistente per la modifica della chiusura della corsia. Nel prezzo è compresa la fornitura, posa in opera, ... tiva, che sarà computata con i relativi prezzi di lavorazione. · durata < 7 gg lunghezza zona di lavoro da 101 a 250 ml per spostamento della segnaletica di chiusura della corsia di marcia e quella di sorpasso					1,00		
	SOMMANO cad.					1,00	300,00	300,00
13 S.20.10.0005 .005	SERVIZIO IGIENICO CHIMICO MOBILE PREFABBRICATO Nolo, su piano opportunamente predisposto per tutta la durata del cantiere, di servizio igienico chimico prefabbricato autopulente de ... iere. E' esclusa la sola predisposizione del piano di posa che sarà valutata separatamente. per il primo mese o frazione a stima					1,00		
	SOMMANO cad.					1,00	228,80	228,80
14 S.40.20.0020 .005	CASSETTA DI PRONTO SOCCORSO Fornitura di valigetta in polipropilene antiurto con attacco a parete o per automezzo e contenente pacchetto di medicazione con la							
	A RIPORTARE							161'862,61



PROVINCIA AUTONOMA DI TRENTO

DIPARTIMENTO INFRASTRUTTURE E TRASPORTI

SERVIZIO GESTIONE STRADE



LAVORI DI SOMMA URGENZA PER LA MESSA IN SICUREZZA DELLA S.P. 235 DELL'INTERPORTO, AL Km. 4,115 CIRCA, NEL COMUNE DI TRENTO



TITOLO	ELABORATO N.	FASE PROGETTO	TIPO ELAB.	CATEGORIA
ELENCO PREZZI	03	E		
		PARTE D'OPERA	N' PROG.	SCALA

SUPPORTO TECNICO E SERVICE	DATA REDAZIONE: 19 agosto 2025	COPIA N.:
----------------------------	--------------------------------	-----------

PROGETTISTA: (Responsabile del Settore 4) Dott. Ing. David Tamanini 	Visto: IL DIRETTORE DELL'UFFICIO:  Dott. Ing. Italo Arico	Visto: IL DIRIGENTE:  Dott. Ing. Sergio Deromedis
-------------------------------------------------------------------------------------------------------------------------------------------------------------------------	-----------------------------------------------------------------------------------------------------------------------------------------------------------	-----------------------------------------------------------------------------------------------------------------------------------------------------

REDATTA DA: Geom. Andrea Fabbro 		TIMBRO 
---------------------------------------------------------------------------------------------------------------------------------	--	-------------------------------------------------------------------------------------------------



NOME FILE:		
------------	--	--



Num.Ord. TARIFFA	DESCRIZIONE DELL'ARTICOLO	unità di misura	PREZZO UNITARIO
<u>VOCIA MISURA</u>			
Nr. 1 A.01.05.0010 .005	LAVORI GENIO CIVILE Prezzo medio orario per i dipendenti a tempo indeterminato delle imprese edili e affini della provincia di Trento, definito sulla base del D.D. 12/2023 - Ministero del Lavoro e delle Politiche Sociali - dd. 05/04/2023. operaio specializzato euro (quaranta/13)	h	40,13
Nr. 2 A.01.05.0010 .010	LAVORI GENIO CIVILE Prezzo medio orario per i dipendenti a tempo indeterminato delle imprese edili e affini della provincia di Trento, definito sulla base del D.D. 12/2023 - Ministero del Lavoro e delle Politiche Sociali - dd. 05/04/2023. operaio qualificato euro (trentasette/24)	h	37,24
Nr. 3 A.02.05.0020 .020	MINIESCAVATORE CINGOLATO Nolo di miniescavatore meccanico cingolato in condizioni di piena efficienza, provvisto di benna, cucchiaio o lama, compreso l'operatore addetto continuamente alla manovra e le spese annesse per il perfetto funzionamento del mezzo. potenza oltre 15 kW fino a 20 kW euro (cinquantaquattro/51)	h	54,51
Nr. 4 A.02.10.0070 .030	AUTOCARRI MEZZI D'OPERA Nolo di autocarri mezzi d'opera a cassa ribaltabile o autoarticolati, anche per trasporto di macchinati, in condizioni di piena efficienza, compreso l'operatore addetto continuamente alla manovra e le spese annesse per il perfetto funzionamento del mezzo. autocarro P.T.T. oltre 33 t fino a 44 t euro (centodieci/78)	h	110,78
Nr. 5 A.04.05.0005 .005	IMP. SMALTIMENTO RIFIUTI INERTI NON RECUPERABILI (non conformi limite All.5 tab.1/B. D.Lgs. 152/06-p.IV) Smaltimento di materiali inerti non recuperabili (rifiuto) e/o classificati secondo l'allegato D del D.Lgs. 152/2006 - parte IV in quanto non conformi ai valori limite di caratterizzazione ai sensi dell' Allegato 5 tab. 1 col B. del D.Lgs. 152/2006 - parte IV e dei test di cessione previsti dalla normativa vigente, provenienti dalle attività di costruzione e demolizione (C&D) o dall'attività di scavo, mediante conferimento in discarica autorizzata per rifiuti inerti. Il prezzo si intende dedotto del valore convenzionale attribuito al materiale (art. 36 c.3 DM 145/2000 e s.m.) ed è comprensivo della prima selezione dei materiali riciclabili, della selezione dei materiali non più recuperabili, dell'indennità dell'impianto di smaltimento, delle imposte di legge, delle eventuali analisi di laboratorio, in conformità alla normativa vigente, per la verifica in contraddittorio delle risultanze di quanto riportato nelle caratterizzazione dei rifiuti svolte in sede progettuale, qualora il D.L. lo ritenesse necessario in sede esecutiva. Nel prezzo sono compresi e compensati tutti gli oneri per la movimentazione del materiale all'interno dell'area dell'impianto. Le quantità saranno debitamente documentate dall'Appaltatore mediante il Formulario di Identificazione del Rifiuto o Documento di rintracciabilità ed accettate dalla Direzione Lavori. Il prezzo pubblicato è da intendersi come limite minimo di costo a tonnellata. - smaltimento rifiuti inerti non recuperabili in discarica autorizzata - a partire da euro (quarantanove/09)	m	49,09
Nr. 6 B.007.014	Rimozione delle piastre del giunto di dilatazione del ponte composte da elementi in gomma rinforzate con inserti metallici vulcanizzate e da barre metalliche di rinforzo. Nel prezzo è compreso la rimozione della scossalina, dei bulloni e delle parti metalliche esistenti e non più usufruibili, nonché la pulizia della superficie dove verranno posizionate le nuove piste. Resta escluso il solo smaltimento del materiale di risulta che sarà pagato a parte con il relativo magistero d'opera. euro (settantanove/77)	m	79,77
Nr. 7 B.007.050.f	GIUNTO IN ELASTOMERO ARMATO Per impalcati di ponti e viadotti realizzato con elementi in gomma avente le caratteristiche specifiche nel capitolato speciale d'appalto, rinforzato con inserti metallici vulcanizzati. Gli inserti metallici devono essere interamente conglobati nella gomma per evitare corrosioni; essi devono essere inoltre disposti in modo tale che in qualsiasi sezione verticale del giunto sia presente un inserto metallico. Le armature metalliche in corrispondenza della fenditura della struttura devono essere dimensionate per sopportare i carichi stradali previsti. In nessun punto lo spessore del giunto deve essere inferiore a 10 mm. Compresi e compensati nel prezzo: - l'eventuale taglio con idonea segatrice a disco della pavimentazione, per tutta la larghezza e lunghezza necessarie, demolizione e trasporto a discarica, la preparazione dell'estradosso delle solette interessate al giunto, mediante bocciardatura spinta a qualsiasi profondità, lavaggio delle superfici, soffiatura con aria compressa, la fornitura e posa di un tubo di drenaggio per la raccolta delle acque provenienti dall'interno delle pavimentazioni, da porre in opera a monte o a valle del giunto; - il getto di malta di resina epossidica, avente opportuna granulometria, con funzione di cuscinetto tra soletta e l'intradosso della struttura formante il giunto vero e proprio, la fornitura e posa della gabbia di armatura del getto di malta, l'ancoraggio della gabbia alla soletta eseguito secondo le indicazioni della D.L.; - la fornitura e la posa in opera del giunto di dilatazione vero e proprio, completo di ancoraggi alle solette, collanti vari, barre antisollevamento, lamiere in acciaio inox		



Num.Ord. TARIFFA	DESCRIZIONE DELL'ARTICOLO	unità di misura	PREZZO UNITARIO
<u>COSTI SICUREZZA (SPECIALI)</u>			
Nr. 10 S.05.05.0005 .010	MANODOPERA DI GENIO CIVILE Misure di coordinamento relative all'uso in comune di impianti, attrezzature, infrastrutture, mezzi e servizi di protezione collettiva: il costo di tali misure corrisponde al costo orario della manodopera necessaria per l'attuazione o la verifica delle procedure e delle modalità di lavoro previste nel PSC e da adottare per utilizzare apprestamenti, attrezzature, infrastrutture, mezzi e servizi di protezione collettiva in sicurezza. operaio qualificato euro (trentaquattro/45)	h	34,45
Nr. 11 S.10.43.0016 .002	D.M. 10/07/2002 · TAVOLA 16 Fornitura, posa in opera, mantenimento in essere per tutta la durata del cantiere e rimozione ad intervento ultimato, della segnaletica temporanea verticale e di quant'altro previsto dal D.M. di data 10/07/2002 e dal D.M. 22/01/2019 Individuazione della procedure di revisione, integrazione e apposizione della segnaletica stradale destinata alle attività lavorative che si svolgono in presenza di traffico veicolare. Nella voce di costo della sicurezza non è compreso l'onere per il ripristino della segnaletica orizzontale definitiva, che sarà computata con i relativi prezzi di lavorazione. · durata < 7 gg lunghezza zona di lavoro da 101 a 250 ml euro (millecentocinquantaotto/23)	cad.	1'158,23
Nr. 12 S.10.43.0016 .003	D.M. 10/07/2002 · TAVOLA 17 Compenso per lo spostamento della segnaletica esistente per la modifica della chiusura della corsia. Nel prezzo è compresa la fornitura, posa in opera, mantenimento in essere per tutta la durata del cantiere e rimozione ad intervento ultimato della segnaletica temporanea verticale e di quant'altro previsto dal D.M. di data 10/07/2002 e dal D.M. 22/01/2019. Individuazione della procedure di revisione, integrazione e apposizione della segnaletica stradale destinata alle attività lavorative che si svolgono in presenza di traffico veicolare. Nella voce di costo della sicurezza non è compreso l'onere per il ripristino della segnaletica orizzontale definitiva, che sarà computata con i relativi prezzi di lavorazione. · durata < 7 gg lunghezza zona di lavoro da 101 a 250 ml euro (trecento/00)	cad.	300,00
Nr. 13 S.20.10.0005 .005	SERVIZIO IGIENICO CHIMICO MOBILE PREFABBRICATO Nolo, su piano opportunamente predisposto per tutta la durata del cantiere, di servizio igienico chimico prefabbricato autopulente delle dimensioni esterne di circa 115x115x240 cm, peso a vuoto di circa 70 kg e completo di serbatoio della capacità di circa 250 litri. Nel prezzo si intendono compresi e compensati gli oneri per il carico e lo scarico, ogni genere di trasporto, il posizionamento in cantiere, ogni genere di allacciamento alle reti tecnologiche, le pulizie periodiche, lo sgombero a fine cantiere, la raccolta differenziata del materiale di risulta, il conferimento con trasporto in discarica autorizzata del materiale di risulta, l'indennità di discarica, il puntuale e scrupoloso rispetto delle normative vigenti in materia antinfortunistica nei cantieri edili ed in particolare il D.Lgs. 09.04.2008 N. 81 aggiornato con le successive modifiche e quanto altro necessario per dare il prefabbricato in efficienza per tutta la durata del cantiere. E' esclusa la sola predisposizione del piano di posa che sarà valutata separatamente. per il primo mese o frazione euro (duecentoventiotto/80)	cad.	228,80
Nr. 14 S.40.20.0020 .005	CASSETTA DI PRONTO SOCCORSO Fornitura di valigetta in polipropilene antiurto con attacco a parete o per automezzo e contenente pacchetto di medicazione con la dotazione minima indicata nell'allegato 1 del D.M. 15 luglio 2003, n. 388 recante disposizioni sul pronto soccorso aziendale. cassetta completa per pronto soccorso euro (ventisette/95)	cad.	27,95
Nr. 15 S.40.30.0010 .010	ESTINTORE PORTATILE A POLVERE Nolo di estintore portatile a polvere chimica omologato D.M. 7 gennaio 2005 e UNI EN 3-7, montato a parete con idonea staffa e corredato di cartello di segnalazione. Nel prezzo si intendono compresi e compensati gli oneri per il nolo, il carico, lo scarico ed ogni genere di trasporto, gli accessori di fissaggio, la manutenzione periodica, il ritiro a fine lavori, il puntuale e scrupoloso rispetto delle normative vigenti in materia antinfortunistica nei cantieri edili ed in particolare il D.Lgs. 09.04.2008 N. 81 aggiornato con le successive modifiche e quanto altro necessario per dare in mezzo antincendio in efficienza per tutta la durata del cantiere. estintore a polvere 43A233BC da 9 kg euro (diciotto/07)	cad.	18,07
Trento, 19/08/2025			
<p>Redatto da: geom. Andrea Fabbro</p> <p>Il Progettista: ing. David Tamanini</p>			

