



PROVINCIA AUTONOMA DI TRENTO

DIPARTIMENTO INFRASTRUTTURE E TRASPORTI

SERVIZIO GESTIONE STRADE



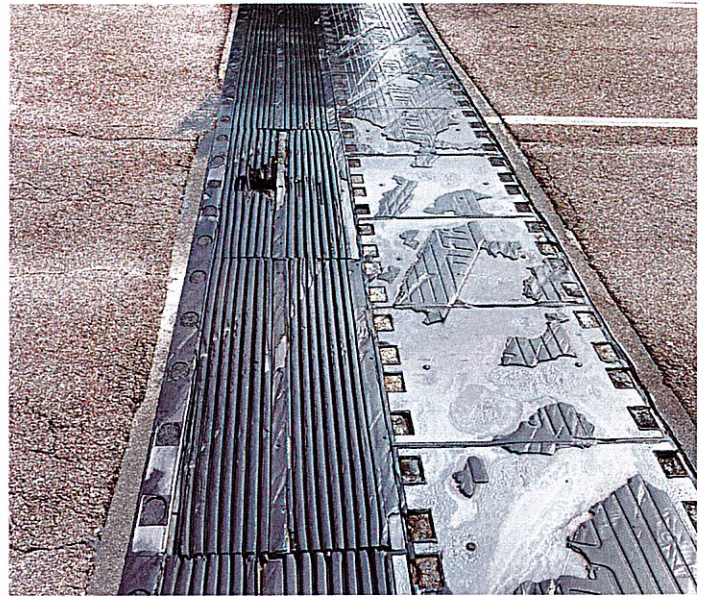

LAVORI DI SOMMA URGENZA PER LA MESSA IN SICUREZZA DELLA S.P. 235 DELL'INTERPORTO, AL Km. 4,115 CIRCA, NEL COMUNE DI TRENTO



TITOLO CAPITOLATO SPECIALE	ELABORATO N. 07	FASE PROGETTO E	TIPO ELAB.	CATEGORIA
		PARTE D'OPERA	N° PROG.	SCALA

SUPPORTO TECNICO E SERVICE	DATA REDAZIONE: 19 agosto 2025	COPIA N.:
----------------------------	--------------------------------	-----------

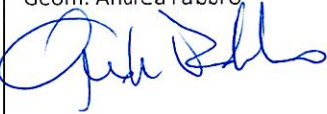
PROGETTISTA: (Responsabile del Settore 4) Dott. Ing. David Tamanini 	Visto: IL DIRETTORE DELL'UFFICIO:  Dott. Ing. Italo Artico	Visto: IL DIRIGENTE:  Dott. Ing. Sergio Deromedis
---	--	---

REDATTA DA: Geom. Andrea Fabbro 		TIMBRO 
---	--	---



NOME FILE:		
------------	--	--

**TRENTINO**

PROVINCIA AUTONOMA DI TRENTO

Servizio Gestione Strade

Via Gazzoletti n. 33 - 38122 Trento

T +39 0461 497850

F +39 0461 497539

pec serv.gestionestrade@pec.provincia.tn.it

@ gestione.strade@provincia.tn.it

web <http://sdi-pat.provincia.tn.it/sgs/>

CAPITOLATO SPECIALE PER L'ESECUZIONE DI LAVORI IN ECONOMIA (artt. 52 e 53 della L.P. 26/1993)

La seguente SCHEDA DESCRITTIVA individua le caratteristiche essenziali dei lavori oggetto di affidamento e le relative clausole particolari di esecuzione:

SCHEDA DESCRITTIVA DEI LAVORI		
CIG da acquisire		CUP C47H2400127003
1.	Committente	Provincia Autonoma di Trento – Servizio Gestione Strade
2.	Oggetto dei lavori	Lavori di somma urgenza per la messa in sicurezza della S.P. 235 dell'Interporto, al Km. 4,115 circa, nel comune di Trento.
3.	Descrizione intervento e sue finalità	L'oggetto del contratto consiste nell'esecuzione di tutti i lavori (e delle relative forniture funzionali) necessari per: riparare e sostituire il giunto di dilatazione del ponte della SP 235 fortemente danneggiato.
4.	Localizzazione	S.P. 235 dell'Interporto al Km. 4,115 direzione Trento – Comune di Trento
5.	Tempo massimo concesso per l'ultimazione dei lavori	Il termine previsto per l'ultimazione dei lavori è di 70 giorni naturali e consecutivi decorrenti dalla data del verbale di consegna dei lavori
6.	Cronoprogramma dei lavori	<p>Nel caso in cui la perizia dei lavori sia sprovvista dell'elaborato "cronoprogramma", si applicano le disposizioni di cui al presente riquadro.</p> <p>Nel cronoprogramma dei lavori della stazione appaltante l'avanzamento dei lavori e delle forniture - considerato con riferimento al relativo importo, inteso al netto del ribasso offerto - nonché l'avanzamento dell'importo relativo agli apprestamenti e</p>

Provincia autonoma di Trento

Sede Centrale: Piazza Dante, 15 - 38122 Trento - T +39 0461 495111 - www.provincia.tn.it - C.F. e P.IVA 00337460224

		<p>presidi di sicurezza (oneri di sicurezza, non soggetti a ribasso) sono da considerare, per tutta la durata del tempo utile di contratto, a progressione lineare con il trascorrere del tempo, restando inteso che risulterà:</p> <ul style="list-style-type: none"> - pari a € 0,00 (zero/00) all'atto della consegna dei lavori, - pari al 50% dell'importo di contratto, trascorso il 50% del tempo contrattuale, - pari al 100% dell'importo di contratto alla scadenza del tempo utile contrattuale. <p>Si veda anche la figura di seguito riportata:</p>
7.	Penale da ritardo	Per ogni giorno di ritardo nell'esecuzione dei lavori si applica, a carico dell'appaltatore, una penale pari allo 0,30 per mille dell'importo netto contrattuale
8.	Premio di accelerazione	In conformità a quanto previsto dalla normativa provinciale in materia di appalti di lavori pubblici, il premio di accelerazione non è dovuto in quanto non è stata riscontrata la presenza di un interesse apprezzabile a che l'ultimazione avvenga in anticipo rispetto al termine contrattualmente previsto
9.	Anticipazione	A norma dell'articolo 52 della legge provinciale non è prevista l'erogazione dell'anticipazione
10.	Imposta di bollo	Ai sensi dell'art. 18, comma 10, del D.lgs. 36/2023 e del relativo Allegato I.4, l'imposta di bollo è assolta dall'appaltatore <i>una tantum</i> al momento della stipulazione del contratto. L'imposta è determinata sulla base di scaglioni crescenti in relazione all'importo massimo previsto nel contratto, ivi comprese eventuali opzioni o rinnovi esplicitamente stabiliti.
11.	Tipologia contabilizzazione lavori	<input type="text" value="a misura"/> Si evidenzia che non saranno inseriti in contabilità, prima della loro

	(art.10 Capitolato generale)	messa in opera, i “manufatti” anche se di valore superiore alla spesa per la loro messa in opera.	
12.	A. importo lavori a misura al netto dei costi della sicurezza (lettera “a” comma 1 art. 5 allegato I.7 CCP2023)	€ 159.348,78,-	
13.	B. costi della sicurezza non soggetti a ribasso d’asta (lettera “b” comma 1 articolo 5 allegato I.7 CCP2023)	€ 2.559,85,-	
14.	Totale a.+ b. (IVA esclusa)	€ 161.908,63,-	
15.	Costo della manodopera compreso nel totale a.+b. (comma 14 articolo 41 CCP2023)	€ 21.492,98,-	
16.	Importo IVA	€ 35.619,90,-	
17.	Importo totale inclusa IVA	€ 197.528,53,-	
18.	Lavorazioni in <u>categoria prevalente</u>: categoria, importo, contratto collettivo applicabile, eventuale presenza di lavorazioni per la cui esecuzione è richiesta l’iscrizione nella White List (art. 1, commi 52 e 53, della L. 190/2012)	Categoria: OS 11 apparecchiature strutturali speciali: a. importo lavorazioni esclusi i costi della sicurezza: Euro 154.568,32.= (IVA esclusa); b. importo costi della sicurezza: Euro 2.559,85.= (IVA esclusa).	
		Contratto collettivo di riferimento applicabile:	CCNL EDILIZIA Aziende Industriali (ANCE - Ass. naz. costruttori edili) + relativi CCPL integrativi
		Contratto collettivo di settore applicabile:	CCNL EDILIZIA Aziende Artigiane (ANAEPA – CONFARTIGIANATO, CLAAI - Conf. libere associazioni artigiane italiane, CNA Costruzioni, FIAE-CASARTIGIANI) CCNL EDILIZIA Aziende Cooperative (ACI-PL - Alleanza cooperative italiane Produzione Lavoro, AGCI PSL, ANCP - LEGACOOP, FEDERLAVORO E SERVIZI – CONF COOPERATIVE) CCNL EDILIZIA Aziende Industriali (ANCE - Ass. naz. costruttori edili) CCNL EDILIZIA Piccola e Media Industria (ANIEM CONFAPI, ANIEM CONFIMI, ANIER CONFIMI)

		<p>tra le lavorazioni in categoria prevalente sono ricomprese prestazioni per la cui esecuzione è richiesta l'iscrizione nella White List?</p> <p><input type="checkbox"/> sì</p> <p>art. 1, c. 53 L.190/2012 (white list): d) confezionamento, fornitura e trasporto di calcestruzzo e di bitume; e) noli a freddo di macchinari; f) fornitura di ferro lavorato; g) noli a caldo; h) autotrasporti per conto di terzi; i) guardiania dei cantieri.</p>	
19.	Elaborati di perizia	- indicare elenco elaborati	
20.	Documenti che fanno parte del contratto	<p>- Sono materialmente allegati al contratto il presente capitolato speciale e il computo metrico estimativo.</p> <p>- Costituiscono parte integrante del contratto, ancorché non materialmente allegati, i seguenti documenti di cui l'Appaltatore dichiara di avere preso particolareggiata e perfetta conoscenza: I) il Capitolato generale approvato con il regolamento di cui al D.P.P. 16 agosto 2023 n. 20 – 96/Leg.; II) l'eventuale piano di sicurezza e di coordinamento redatto ai sensi del D.lgs. n.81 del 2008; III) il piano operativo di sicurezza redatto dall'appaltatore ai sensi del D.lgs. 81/2008; IV) gli elaborati di progetto/perizia indicati al punto precedente; V) l'offerta economica dell'appaltatore e l'elenco prezzi (ovvero, se non redatto, il computo metrico estimativo comprensivo di descrizione estesa delle voci di prezzo);</p>	
21.	Garanzia definitiva	Richiesta, per la stipulazione del contratto, nella misura del 5% dell'importo contrattuale (art. 53, comma 4, D.lgs. 36/2023). In alternativa, l'appaltatore può richiedere, prima della stipulazione del contratto, di sostituire la garanzia definitiva con l'applicazione di una ritenuta a valere sugli stati di avanzamento pari al 5 per cento degli stessi.	
22.	È richiesta la produzione della CAR/PRC?	<input type="checkbox"/> NO	Se SÌ, indicare le "specifiche situazioni di rischio" che ci portano a richiedere la polizza
23.	È previsto il divieto (o sono previste limitazioni) alla possibilità di ricorso al subappalto?	Il subappalto è vietato per le ragioni indicate nel verbale di consegna dei lavori.	
24.	Divieto del subappalto del subappalto (c.d.	Il subappalto del subappalto è <u>vietato</u> per le ragioni di cui al punto precedente.	

	subappalto a cascata)	
25.	Prescrizioni comuni a tutti i subaffidamenti anche diversi dai subappalti	<p>- Il contraente che intenda stipulare subcontratti per l'esecuzione dell'appalto è tenuto a rispettare e a far rispettare al proprio subcontraente gli obblighi di tracciabilità previsti dall'art. 3 della L. 136/2010, quelli di trasparenza e comunicazione all'Amministrazione dei subcontratti di cui agli artt. 119, comma 2, del D.lgs. 36/2023 e 48 del Capitolato generale oltre che quelli in materia di prevenzione della corruzione nei contratti affidati dalla Provincia di cui all'art. 7 del Capitolato generale.</p> <p>- Nei subcontratti deve essere inserita la clausola di revisione prezzi riferita alle prestazioni o lavorazioni oggetto del subcontratto e determinata in coerenza con quanto previsto dagli articoli 8 e 14 dell'allegato II.2-bis al D.lgs. 36/2023. La revisione deve attivarsi al verificarsi delle particolari condizioni di natura oggettiva di cui all'articolo 60, comma 2, del D.lgs. 36/2023.</p> <p>- Per l'affidamento di subcontratti relativi alle attività individuate dall'art. 1, comma 53, della L. 190/2012 (comprendenti, tra le altre, anche le attività di: estrazione, fornitura e trasporto di terra e materiali inerti; confezionamento, fornitura e trasporto di calcestruzzo e di bitume; noli a freddo di macchinari; fornitura di ferro lavorato; noli a caldo; autotrasporti per conto di terzi; guardiania dei cantieri) l'appaltatore può ricorrere esclusivamente ad operatori economici iscritti nell'"<i>elenco di fornitori, prestatori di servizi ed esecutori di lavori non soggetti a tentativi di infiltrazione mafiosa</i>" istituito presso la prefettura o il commissariato del governo in cui il subcontraente ha la propria sede (c.d. WHITE LIST); il mancato rispetto di tale prescrizione costituisce grave inadempimento contrattuale e può dare luogo all'applicazione delle sanzioni previste dalla legge.</p> <p>Per l'affidamento di subcontratti ad imprese e lavoratori autonomi che operano all'interno del cantiere, ad esclusione di coloro che effettuano mere forniture o prestazioni di natura intellettuale, l'appaltatore deve obbligatoriamente ricorrere ad operatori economici che, al momento dell'esecuzione della prestazione, siano in possesso di SOA di classifica uguale o superiore alla III[^] o degli ulteriori requisiti definiti dall'art. 27 del D.lgs. 81/2008 (relativo alla cd "PATENTE A CREDITI").</p> <p>Al fine di poter verificare la veridicità di quanto comunicato e l'integrazione nei subcontratti di tutte le clausole obbligatorie previste dal presente capitolato e dalle norme applicabili, l'appaltatore deve trasmettere all'amministrazione copia autentica o duplicato informatico dei subcontratti stipulati.</p>
26.	Disciplina dei pagamenti (per completezza visionare l'art. 4 delle ULTERIORI DISPOSIZIONI contenute nel presente documento)	<p>[SE LAVORI <90 gg E SI CORRISPONDONO ACCONTI]</p> <p>I pagamenti in dipendenza del presente contratto, sono subordinati all'approvazione della perizia richiesta dall'art. 53 della LP 26/1993 e saranno effettuati sulla base di stati di avanzamento, ogni qualvolta si raggiunga l'importo di Euro 100.000,00.= al netto delle trattenute di legge. Lo stato di avanzamento lavori è adottato dal Direttore dei</p>

Lavori entro 45 giorni decorrenti dalla data di raggiungimento della soglia indicata al periodo precedente.

In considerazione della particolare natura dell'intervento, dell'entità del corrispettivo e del regime di contabilizzazione semplificato, l'importo dei costi della sicurezza è corrisposto integralmente nella rata di saldo, una volta attestata la regolarità dell'esecuzione.

La stazione appaltante dispone il pagamento del certificato, entro 30 giorni dall'adozione dello stato di avanzamento (se sono previsti acconti) o dall'emissione del certificato di regolare esecuzione, previa verifica della regolarità del documento fiscale (fattura) emesso dall'affidatario, degli adempimenti previsti dall'art. 3 della L. 136/2010, della regolarità fiscale prevista dall'art. 48 bis del D.P.R. n. 602/73 (e del D.M. n. 40/2008 ove richiesta) e di quanto altro stabilito nel Capitolato generale e nei commi seguenti.

L'amministrazione aggiudicatrice provvede al pagamento del corrispettivo dovuto all'appaltatore previa acquisizione del rispettivo documento unico di regolarità contributiva positivo; qualora l'amministrazione aggiudicatrice rilevi inadempienze procede ai sensi degli artt. 39 e 40 del Capitolato generale.

CORRENTEZZA DELLE RETRIBUZIONI

Ai fini del pagamento a titolo di acconto o di saldo, l'appaltatore (e l'eventuale subappaltatore, se esistente in quanto ammesso e richiesto) è tenuto a produrre le dichiarazioni e la documentazione ai fini della verifica della correttezza delle retribuzioni, previste ai sensi dell'art. 33 della L.P. 2/2016, dall'articolo 2 del D.P.P. 28 gennaio 2021, n. 2-36/Leg. e dalla disciplina attuativa. Le dichiarazioni sono effettuate mediante dichiarazione sostitutiva di atto di notorietà resa ai sensi dell'articolo 47 del d.p.r. 28 dicembre 2000, n. 445 (Testo unico delle disposizioni legislative e regolamentari in materia di documentazione amministrativa) e si riferiscono al periodo di tempo intercorrente tra l'inizio dell'esecuzione del contratto e la data in cui la medesima dichiarazione è resa. Fino all'acquisizione delle dichiarazioni previste dall'articolo 2 del D.P.P. 8 gennaio 2021, n. 2-36/Leg., l'amministrazione aggiudicatrice sospende il pagamento del corrispettivo dovuto in acconto o in saldo all'operatore economico interessato, senza diritto per l'appaltatore al riconoscimento di interessi o altri indennizzi. Inoltre, ai soli fini del pagamento del saldo, l'appaltatore e il subappaltatore sono tenuti a produrre dette dichiarazioni e documentazione con riferimento al periodo di tempo intercorrente tra l'inizio dell'esecuzione del contratto e la data in cui la medesima dichiarazione è resa. Fino all'esito delle verifiche previste dall'art. 3 del D.P.P. 8 gennaio 2021, n. 2-36/Leg., l'amministrazione aggiudicatrice sospende il pagamento del corrispettivo dovuto a saldo all'operatore economico interessato, senza diritto per l'appaltatore al riconoscimento di interessi o altri indennizzi.

ATTESTAZIONE DI CONGRUITÀ IN EDILIZIA

Ai fini del pagamento del saldo, l'appaltatore è, inoltre, tenuto a produrre all'Amministrazione **copia dell'attestazione di congruità prevista dal Decreto del Ministero del lavoro e delle politiche sociali del 25/06/2021, n. 143** ("Definizione di un sistema di verifica della congruità dell'incidenza

		<p>della manodopera impiegata nella realizzazione di lavori edili”) ovvero, in alternativa, i codici che consentono detta acquisizione tramite il portale EdilConnect. Tale attestazione è richiesta dall’appaltatore alla Cassa Edile/Edilcassa in occasione dell’ultimo stato di avanzamento (ovvero stato di avanzamento corrispondente all’ultimazione dei lavori) ed è condizione per il pagamento del saldo. In caso di inerzia dell’appaltatore, l’attestazione di congruità è richiesta d’ufficio dall’amministrazione alla Cassa Edile di Trento decorsi tre mesi dalla data di ultimazione dei lavori. Fino all’acquisizione della predetta attestazione, sono sospesi i termini previsti per il pagamento del corrispettivo dovuto a saldo all’operatore economico interessato, senza diritto per l’appaltatore al riconoscimento di interessi o altri indennizzi. Qualora il procedimento finalizzato al rilascio dell’attestazione di congruità si concluda con esito negativo, l’amministrazione può provvedere secondo quanto previsto dall’art. 40 del Capitolato generale.</p>
27.	<p>Prezzi di contratto</p>	<p>I prezzi di contratto si determinano applicando il ribasso percentuale offerto dall’appaltatore al prezzo indicato nell’elenco prezzi unitari o, se non presente, nel computo metrico estimativo con descrizione delle voci di prezzo. I prezzi contrattuali sono applicati alle singole quantità di lavorazioni eseguite.</p> <p>I prezzi contrattuali sono vincolanti anche per la definizione, valutazione e contabilizzazione di eventuali varianti, addizioni o detrazioni in corso d’opera qualora ammissibili e ordinate o autorizzate ai sensi dell’art. 120 del D.lgs. n. 36/2023 e dell’art. 5 del relativo Allegato II.14, nel rispetto di quanto previsto dall’art. 41 del Capitolato generale. Per le categorie di lavori o materiali non previsti in contratto si provvede alla formazione dei nuovi prezzi ai sensi degli artt. 11 e 41 del Capitolato generale e dell’art. 5 dell’Allegato II.14 del D.lgs. 36/2023.</p> <p>Si applica la revisione prezzi ove ricorrano tutte le seguenti condizioni: a) che sia decorso almeno un anno dalla stipulazione del contratto; b) che sussistano particolari condizioni di natura oggettiva che determinano una variazione dell’importo dell’appalto, in aumento o in diminuzione, superiore al 3 per cento dell’importo complessivo; in tal caso la revisione opera nella misura del 90 per cento della variazione stessa, in relazione alle prestazioni da eseguire; c) che l’appaltatore presenti apposita tempestiva istanza e che la stessa faccia riferimento agli ultimi indici disponibili, da applicare per il relativo periodo di riferimento, entro 60 giorni dalla data di pubblicazione degli indici medesimi; d) che l’istanza sia dichiarata ammissibile dall’amministrazione aggiudicatrice, che provvede entro 60 giorni dall’istanza, con effetto a partire dal giorno di presentazione dell’istanza ammissibile; resta ferma la possibilità di richiedere integrazioni all’istanza e, in tal caso, il termine rimane sospeso fino alla produzione della documentazione richiesta; e) che i lavori si siano svolti regolarmente secondo i tempi previsti dal contratto senza applicazione di penali o diffide per ritardata esecuzione dell’opera o di fasi della stessa; f) che sussista adeguata copertura nel rispetto delle vigenti disposizioni. Ai fini della determinazione della variazione dei costi e dei prezzi di cui sopra, si utilizzano gli indici sintetici di costo di costruzione elaborati dall’ISTAT e pubblicati ai sensi del comma 4 dell’art. 60 del CCP2023 nel testo vigente al 1° luglio 2023 (articolo 16</p>

		dell'Allegato II.2 bis al D.lgs. 36/2023).
28.	Clausola particolare di contratto n. 1	In considerazione ___delle particolari condizioni di traffico___ , l'esecuzione dei lavori può essere sospesa, anche contestualmente alla consegna, nel periodo ___1 agosto - 7 settembre___ , senza che l'Impresa possa per tale circostanza pretendere il recesso dal contratto o il riconoscimento di somme a titolo di risarcimento, rimborso o indennizzo.
29.	Criteri ambientali minimi (CAM)	Trattandosi di un intervento di somma urgenza volto al ripristino in tempi rapidi delle condizioni di sicurezza della sede stradale della S.P. 235 dell'Interporto dove una definizione compiuta e dettagliata delle lavorazioni si è potuta definire soltanto in corso d'opera, non è stato possibile redigere preventivamente la progettazione esecutiva dell'intervento e pertanto non si sono potute circostanziare e attuare le specifiche del CAM strade.

Oltre ed in conformità a quanto specificato nella SCHEDA DESCRITTIVA, il contratto è disciplinato dalle seguenti **ULTERIORI DISPOSIZIONI:**

Articolo 1 - Oggetto dell'affidamento

Il presente contratto di affidamento ha ad oggetto i lavori generalizzati nella SCHEDA DESCRITTIVA.

Non è consentita la variazione delle prestazioni indicate in oggetto e facenti parti del progetto/della perizia dei lavori affidati salvo che essa non sia espressamente approvata dalla parte committente ai sensi delle vigenti disposizioni sulla modifica del contratto di appalto.

Costituiscono parte integrante del contratto, ancorché non materialmente allegati:

- l'offerta o preventivo presentato;
- il progetto/la perizia dei lavori posto/a a base dell'affidamento dei lavori come approvato (o, in assenza di approvazione, come trasmesso in fase di trattativa) dall'amministrazione aggiudicatrice con le eventuali relative prescrizioni e modalità esecutive.

Articolo 2 - Soggetto affidatario (appaltatore)

L'esecuzione non può essere svolta da soggetto differente dall'affidatario, ferma restando la piena osservanza delle vigenti disposizioni sui subaffidamenti e sui subappalti, che sono ammessi alle condizioni e nei limiti consentiti dalla vigente normativa, dagli atti di gara (o di trattativa nel caso di affidamento diretto) e dall'offerta o preventivo presentato ai fini dell'affidamento.

Eventuali modifiche soggettive, che rientrino nei casi tassativamente ammessi, dovranno essere previamente comunicate ed autorizzate dall'amministrazione aggiudicatrice.

Articolo 3 - Conoscenza della normativa e delle condizioni di contratto (articolo 2 cap.gen.)

La sottoscrizione del contratto e dei suoi allegati equivale a dichiarazione di perfetta conoscenza e accettazione delle condizioni dei luoghi e di tutte le circostanze generali e speciali che possono influire sull'esecuzione dei lavori nonché della sussistenza delle condizioni che consentono l'immediata esecuzione dei lavori e realizzabilità dell'opera sulla base del progetto/perizia.

La sottoscrizione del contratto e dei suoi allegati equivale altresì a dichiarazione di perfetta conoscenza e accettazione della normativa in materia di lavori pubblici che si applica nel territorio provinciale, delle norme tecniche che regolano il singolo contratto e del progetto/perizia.

Per chiarezza, si elencano alcune delle principali fonti normative di riferimento per il contratto:

- la L.P. 9 marzo 2016, n. 2 “legge provinciale di recepimento delle direttive europee in materia di contratti pubblici 2016”;
- la L.P. 10 settembre 1993, n. 26 (di seguito “legge provinciale”) e relativo regolamento di attuazione approvato con D.P.P. 11 maggio 2012, n. 9-84/Leg (di seguito “regolamento”);
- il D.lgs. 31 marzo 2023, n. 36 (di seguito CCP2023) per quanto applicabile nell’ordinamento provinciale;
- il Capitolato generale approvato con il regolamento di cui al D.P.P. 16 agosto 2023 n. 20 - 96/Leg. (di seguito “cap.gen.”)
- D.lgs. 9 aprile 2008, n. 81.

In particolare, le disposizioni attinenti alla fase dell’esecuzione del contratto che s’intendono qui richiamate se non diversamente disposto dal presente Capitolato, dal progetto/perizia e dal contratto, sono le seguenti (a titolo non esaustivo):

<i>DISPOSIZIONI RIFERITE ALLA FASE DI ESECUZIONE DEL CONTRATTO</i>	
<i>Disposizioni generali</i>	Art. 52 L.P. 26/1993 Art. 49 capitolato generale Art. 174 D.P.P. n. 9-84/Leg del 2012
<i>Affidamento</i>	Art. 52 L.P. 26/1993 Titolo VIII D.P.P. n. 9-84/Leg del 2012
<i>Coperture assicurative</i>	Art. 23 bis, co. 2 L.P. 26/1993
<i>Esecuzione</i>	Artt. 49-52 capitolato generale
<i>Somme urgenze</i>	Art. 53 L.P. 26/1993
<i>Obblighi generali a carico dell'appaltatore</i>	Artt. 5, 6, 7, 8 capitolato generale
<i>Ufficio di direzione dei lavori</i>	Art. 22 L.P. 26/1993 Art. 22 bis L.P. 26/1993 Art. 15 capitolato generale Art. 114 co. 1, 2, 3, 4 secondo e terzo periodo, 5 D.lgs. 36/2023 Art. 115 co. 1 D.lgs. 36/2023 Allegato II.14, sez. I, D.lgs. 36/2023 Art. 10, co. 8 L.P. 2/2016
<i>Attività per la consegna dei lavori</i>	Art. 13 capitolato generale Art. 16 capitolato generale Art. 44 capitolato generale
<i>Consegna dei lavori</i>	Art. 18 capitolato generale Art. 3 dell' Allegato II.14 D.lgs. 36/2023
<i>Obblighi dell'appaltatore e condotta dei lavori</i>	Art. 17 bis L.P. 26/1993 Art. 17 capitolato generale Art. 19 capitolato generale Art. 20 capitolato generale Artt. 42-43 capitolato generale
<i>Sicurezza nei cantieri</i>	Artt. 42-43-44 capitolato generale D.lgs. 81/2008
<i>Durata giornaliera dei lavori</i>	Art. 21 capitolato generale
<i>Accettazione dei materiali</i>	Art. 4 Allegato II.14 D.lgs. 36/2023
<i>Luogo di provenienza dei materiali</i>	Art. 22 capitolato generale
<i>Ritrovamento di oggetti</i>	Art. 23 capitolato generale
<i>Proprietà dei materiali di demolizione</i>	Art. 24 capitolato generale
<i>Difetti di costruzione</i>	Art. 26 capitolato generale
<i>Contestazioni tra l'amministrazione aggiudicatrice e l'esecutore</i>	Art. 1, co. 2, lett. v) Allegato II.14 D.lgs. 36/2023 Art. 25 capitolato generale
<i>Riserve</i>	Art. 53 capitolato generale Art. 54 capitolato generale Art. 55 capitolato generale Art. 115, co. 2 D.lgs. 36/2023 Art. 1, co. 2, lett. v) Allegato II. 14 D.lgs. 36/2023 Art. 7 Allegato II. 14 D.lgs. 36/2023

Consegna di materiali da un esecutore ad un altro	Art. 3, co. 15 Allegato II.14 D.lgs. 36/2023
Sinistri alle persone e danni	Art. 28 capitolato generale Art. 9, co. 1 e 2 Allegato II.14 D.lgs. 36/2023
Verifiche nel corso di esecuzione dei lavori	Art. 27 capitolato generale
Cessione dei crediti derivanti dal contratto	Art. 6 Allegato II.14 Art. 45, co. 8 capitolato generale
Sospensione e ripresa dei lavori	Art. 35 capitolato generale Art. 121 D.lgs. 36/2023 Art. 8 Allegato II.14 D.lgs. 36/2023
Termini per l'ultimazione dei lavori	Art. 32 capitolato generale
Proroga termini esecuzione lavori	Art. 32, co. 6 capitolato generale Art. 121, co. 8 D.lgs. 36/2023
Oneri e obblighi a fine lavori	Art. 29 capitolato generale
Contabilità dei lavori	Art. 36 capitolato generale - Allegato B Art. 51 capitolato generale Art. 53 capitolato generale Art. 1, co. 3 Allegato II.14 D.lgs. 36/2023
Elenco dei documenti amministrativi e contabili	Art. 12 Allegato II.14 Art. 51 capitolato generale disciplina transitoria: art. 37, comma 39 L.P. 9/2023
Contabilizzazione lavori a corpo e a misura	Art. 29, co. 2 bis L.P. 26/1993 Art. 9-10 capitolato generale
Registrazione in partita provvisoria	Art. 36, co. 2 capitolato generale
Disciplina delle penali	Art. 33 capitolato generale Art. 126, co. 1 D.lgs. 36/2023 Art. 8, co. 1, lett. n) Allegato I.2 D.lgs. 36/2023 Art. 32 Allegato I.7 D.lgs. 36/2023 Art. 10, co. 5 Allegato II.14 D.lgs. 36/2023
Applicazione del premio di accelerazione	Art. 46 ter, co. 2 L.P. 26/1993 Art. 34 capitolato generale
Certificato di ultimazione dei lavori	Art. 57 capitolato generale Art. 1, co. 2, lett. t) dell'Allegato II.14 D.lgs. 36/2023
Manutenzione ordinaria successiva all'ultimazione dei lavori	Art. 58 capitolato generale
Avviso ai creditori	Art. 59 capitolato generale
Conto finale dei lavori e Relazione del responsabile del procedimento sul conto finale dei lavori	Art. 7, co. 1, lett. e) Allegato II.14 D.lgs. 36/2023
Disciplina economica dell'esecuzione dei lavori pubblici	Art. 46 ter L.P. 26/1993 Art. 125, co. 2 ss. D.lgs. 36/2023 per quanto concerne termini, condizioni e modalità dei pagamenti Art. 38 capitolato generale
Riconoscimenti a favore dell'esecutore in caso di ritardata consegna dei lavori	Art. 3, co. 14. Allegato II.14 D.lgs. 36/2023
Verifica della correttezza delle retribuzioni	Art. 33 L.P. 2/2016 d.p.p. 28 gennaio 2021, n. 2-36/Leg.
Tutela dei lavoratori	Art. 32, co. 1 L.P. 2/2016 Art. 39 e 40 capitolato generale Articolo 119, co. 6,7,12 e 14 D.lgs. 36/2023
Disposizioni organizzative per il subappalto	Art. 119 D.lgs. 36/2023 (ad eccezione co. 8-9) Art. 45 e 46 capitolato generale
Subcontratti	Art. 48 capitolato generale
Pagamento diretto subappaltatore	Art. 47 capitolato generale
Cambio quote raggruppamento nei lavori	Art. 5, co. 4 capitolato generale

Modifica dei contratti durante il periodo di validità	Art. 120 D.lgs. 36/2023 Art. 41 capitolato generale Art. 11 capitolato generale Allegato A capitolato generale Art. 5, co. da 1 a 5 e da 8 a 12 Allegato II.14 D.lgs. 36/2023
Certificato di regolare esecuzione di lavori	Art. 25 L.P. 26/1993 Art. 52 capitolato generale Art. 60 capitolato generale Art. 28, co. 1 e 2 Allegato II.14 D.lgs. 36/2023 Art. 50, co. 7 D.lgs. 36/2023 per gli affidamenti di importo inferiore alla soglia europea
Termini e modalità dei collaudi di lavori e di emissione dei certificati di regolare esecuzione	Art. 26 L.P. 26/1993
Collaudo statico	Art. 30 Allegato II.14 D.lgs. 36/2023

Articolo 4 - Disciplina economica

La disciplina economica dell'esecuzione è regolata sulla base dei dati contenuti nella SCHEDA DESCRITTIVA. In particolare nella SCHEDA DESCRITTIVA sono disciplinati:

- l'importo dei lavori a base d'asta (o di trattativa) suddivisi per categoria prevalente e per eventuali categorie scorporabili;
- la modalità dei pagamenti ai sensi dell'articolo 38, commi 2 e 3 del capitolato generale;
- importo complessivo;
- importo dei costi per la sicurezza;
- l'eventuale maggiorazione della penale rispetto allo 0,3 per mille giornaliero (articolo 33 del capitolato generale);
- l'eventuale corresponsione di un premio di accelerazione.

In caso di subappalto si applicano le vigenti norme statali in tema di pagamento diretto al subappaltatore nonché le disposizioni del capitolato generale.

Fermo quanto previsto dal Capitolato generale, e dalla SCHEDA DESCRITTIVA, la corresponsione degli acconti è altresì sospesa nei seguenti casi, previo riscontro documentale degli inadempimenti rilevati e contestazione scritta degli stessi:

- a) per mancata attivazione della polizza di RC all'insorgenza di danni arrecati alle opere preesistenti e a terzi;
- b) per mancato adeguamento o insufficienza delle garanzie e coperture assicurative conseguenti a variante o dalla concessione di proroghe;
- c) per mancata eliminazione delle conseguenze dannose o mancata effettuazione delle misure provvisorie disposte dal Direttore dei lavori ai sensi dell'articolo 9 dell'All. II.14 al D.lgs n. 36/2023.

Qualora i lavori rimangano sospesi con specifico verbale disposto dal Direttore dei lavori o dal Responsabile del procedimento, per un periodo superiore a 60 giorni per cause non dipendenti dall'appaltatore, si provvede alla redazione dello "STATO DI AVANZAMENTO ECCEZIONALE" e all'emissione del certificato di pagamento. In quest'ultima circostanza, nel caso di appalti aventi un importo stimato a base di trattativa pari o superiore a Euro 80.000 (IVA esclusa) [soglia prevista dalla determinazione a contrarre per l'esonero dall'obbligo di presentare la garanzia definitiva] e per i quali è stato originariamente previsto il pagamento in un'unica soluzione finale e non è stata richiesta la costituzione della garanzia definitiva di cui all'art. 53, comma 4, del D.lgs. 36/2023, sullo "stato di avanzamento eccezionale" è operata una ritenuta pari al 5% del valore dello stesso che sarà svincolata dalla stazione appaltante all'emissione del certificato di regolare esecuzione o comunque non oltre dodici mesi dopo la data di ultimazione dei lavori risultante dal relativo certificato. In luogo della ritenuta del 5% l'appaltatore, prima dell'adozione dello "stato di avanzamento eccezionale", può presentare la garanzia definitiva prevista dall'art. 53 citato purché predisposta in conformità all'art. 12 del Capitolato generale (D.P.P. 16 agosto 2023, n. 20-96/Leg.).

Articolo 5 - Disciplina tecnica

La disciplina tecnica dell'esecuzione è regolata sulla base dei dati contenuti nella SCHEDA DESCRITTIVA.

In particolare sulla base di dati esposti nella SCHEDA DESCRITTIVA sono disciplinati:

- la durata dei lavori;

- l'eventuale presenza di termini intermedi dell'esecuzione;
- le eventuali limitazioni o divieti di ricorso al subappalto;
- l'eventuale divieto del subappalto "a cascata" (subappalto del subappalto);
- le eventuali indicazioni in ordine all'esecuzione dei lavori secondo le norme ambientali (CAM) nonché per l'ottenimento di particolari certificazioni (ARCA, LEED etc.).

Articolo 6 - Garanzie e assicurazioni

La disciplina tecnica dell'esecuzione è regolata sulla base dei dati contenuti nella SCHEDA DESCRITTIVA.
(ove prevista la prestazione della polizza:)

In particolare sulla base di dati esposti nella SCHEDA DESCRITTIVA sono disciplinate le somme assicurate alla stipula della Polizza CAR/RCT e garanzia di manutenzione - somme assicurate alla stipula: importo partite 1, 2 e 3 della sezione A e Massimale/Sinistro alla stipula sezione B; la polizza deve essere prodotta secondo quanto previsto dall'articolo 13 del Capitolato generale.

Articolo 7 - Controversie e foro competente

Ferme restando le disposizioni relative alle riserve e agli accordi bonari, alle controversie per le quali la giurisdizione spetta al giudice ordinario il foro competente è in via esclusiva quello in cui ha sede l'amministrazione aggiudicatrice.

Articolo 8 - Obbligo di rispetto del Codice di comportamento (Articolo 7 cap.gen.)

1. Oltre agli ulteriori obblighi prescritti dall'art. 7 del Capitolato generale, l'appaltatore si impegna a rispettare, in quanto compatibili, le disposizioni del CODICE DI COMPORTAMENTO DEI DIPENDENTI DELLA PROVINCIA AUTONOMA DI TRENTO E DEGLI ENTI PUBBLICI STRUMENTALI (approvato con deliberazione di Giunta provinciale n. 1514 dd. 27.09.2024) del vigente contratto provinciale di lavoro disponibile al link https://trasparenza.provincia.tn.it/archiviofile/provinciaditrento/Disposizioni_generali/Atti_generali/codici%20comportamento%20da%202024/nuovo%20cod%20comportamento.pdf che dichiara di aver visionato.

Articolo 9 - Subappalto e subappalto del subappalto

Non è ammesso il subappalto qualora tale possibilità sia stata esclusa nella SCHEDA DESCRITTIVA.
In ogni caso, non è ammesso il subappalto del subappalto per le ragioni indicate in SCHEDA DESCRITTIVA.

Articolo 10 - Cause espresse di risoluzione del contratto

1. L'amministrazione aggiudicatrice può risolvere il contratto e previa instaurazione del contraddittorio con l'appaltatore, oltre che nei casi previsti dall'articolo 122 del D.lgs. 26/2023, anche nei seguenti casi:

- a) quando risulti accertato il mancato rispetto delle ingiunzioni o diffide fattegli dal direttore dei lavori, nei termini imposti dagli stessi provvedimenti, in relazione alla violazione delle norme sostanziali sul subappalto;
- b) quanto è accertata la grave violazione delle norme di tutela ambientale, della tutela dei lavoratori e dei subappaltatori;
- c) quando è accertato il ritardo nell'inizio o per ingiustificata sospensione dei lavori o per il ritardo rispetto al programma di esecuzione dei lavori, inadempienza che, in relazione alle caratteristiche e alle finalità dell'appalto, è configurabile come negligenza grave o contravvenzione da parte dell'appaltatore agli obblighi e alle condizioni stipulate;
- d) nel caso di gravi mancanze rispetto della normativa sulla sicurezza e la salute dei lavoratori di cui al decreto legislativo n. 81 del 2008 e delle ingiunzioni fattegli al riguardo dal coordinatore della sicurezza;
- e) nel caso di subappalto totale o parziale dei lavori non autorizzato;
- f) nel caso in cui si accerti in corso d'esecuzione che l'impresa ausiliaria non dispone dei requisiti e delle risorse oggetto dell'avvalimento o che non vi è l'effettivo impiego delle risorse medesime nell'esecuzione dell'appalto. A tal fine il RUP accerta in corso d'opera che le prestazioni oggetto di contratto siano svolte direttamente dalle risorse umane e strumentali dell'impresa ausiliaria che il titolare del contratto utilizza in adempimento degli obblighi derivanti dal contratto di avvalimento. (Articolo 104, comma 9 CCP2023);

g) per violazioni gravi agli obblighi in materia di prevenzione della corruzione nei contratti affidati dalla Provincia di cui all'Articolo 7 del capitolato generale e all'obbligo di osservanza del CODICE DI COMPORTAMENTO.

2. Qualora la stazione appaltante si sia avvalsa della facoltà prevista dall'art. 99, comma 3 bis, del D.lgs. 36/2023 e abbia proceduto alla stipulazione del contratto nelle more della verifica del possesso dei requisiti di partecipazione e sia successivamente accertato l'affidamento a un operatore privo dei requisiti, la stazione appaltante recede dal contratto, fatto salvo il pagamento del valore delle prestazioni eseguite e il rimborso delle spese eventualmente sostenute per l'esecuzione della parte rimanente, nei limiti delle utilità conseguite, e procede alle segnalazioni alle competenti autorità, ferma restando la responsabilità dell'appaltatore per i danni arrecati.