



PROVINCIA AUTONOMA DI TRENTO

Servizio Gestione Strade

Via Gazzoletti n. 33 - 38122 Trento

T +39 0461 497850

F +39 0461 497539

pec serv.gestionestrade@pec.provincia.tn.it

@ gestione.strade@provincia.tn.it

web <http://sdi-pat.provincia.tn.it/sgs/>



CONTRATTO DI COTTIMO artt. 52 e 53 L.P. 26/1993

Per l'esecuzione dei lavori di somma urgenza per la messa in sicurezza della sede stradale in prossimità della progressiva chilometrica 3+400 della S.P. N. 75 del Grigno nel comune di Grigno (TN) (CIG B6A7EEE675 – CUP C47H24001270003)

finanziati con determinazione del Dirigente del Servizio Gestione Strade n. 9618 dd. 06/09/2024; prenotazione fondi n. 2024030-1 capitolo 743050-001, n. impegno 350872-001.

Le parti:

- committente: Servizio Gestione Strade della Provincia Autonoma di Trento avente sede legale in Piazza Dante n. 15, 38122 Trento (TN), C.F. e P.IVA 00337460224, rappresentato dall'ing. Sergio Deromedis, nato a Cles (TN) il 24 luglio 1971, che interviene e agisce quale Dirigente del Servizio;

- affidatario: Consolrocce Srl avente sede legale in Rovereto (TN), via Parteli 19, C.F. e P.IVA 01887750220, PEC documenti@pec.consolrocce.com, rappresentato dal sig. Bllama Ilirjan, nato a Spille Albania il 16 maggio 1976, C.F. BLLLJN76E16Z100E, che interviene e agisce quale legale rappresentante dell'affidatario;

dato atto che,

- l'Impresa è iscritta alla Camera di Commercio, Industria ed Artigianato di Trento e all'Elenco operatori economici - Lavori pubblici previsto dall'art. 19 della L.P. 2/2016;
- l'impresa è qualificata per l'esecuzione dei lavori in oggetto;
- l'Impresa è iscritta alla White List presso il Commissariato del Governo di competenza;
- l'Impresa ha presentato la documentazione prevista dall'art. 90, comma 9, del D.lgs. 81/2008 oltre al Piano operativo di sicurezza previsto dal medesimo decreto;
- l'impresa ha versato in data 09/05/2025 il contributo all'ANAC per il codice CIG B6A7EEE675;
- l'impresa ha assolto una tantum l'imposta di bollo prevista dall'art 18, comma 10, del D.lgs. 36/2023, pari ad Euro 120,00.= mediante pagamento del modello F24 ELIDE di cui è stata acquisita copia quietanzata al prot PAT 374437 di data 14/05/2025;
- l'impresa ha adempiuto agli obblighi di cui all'art. 3, comma 7, della L. 136/2010, relativamente all'indicazione del conto corrente dedicato con specificazione delle generalità dei soggetti delegati ad operare sullo stesso, con nota registrata al protocollo della Provincia Autonoma di Trento al n. 424321 di data 29/05/2025;

Provincia autonoma di Trento

Sede Centrale: Piazza Dante, 15 - 38122 Trento - T +39 0461 495111 - www.provincia.tn.it - C.F. e P.IVA 00337460224

- ai sensi dell'art. 140, comma 7, del D.lgs. 36/2023, l'Impresa ha dichiarato il possesso dei requisiti generali e speciali richiesti per l'esecuzione dell'appalto dagli artt. 94 e ss. del D.lgs. 36/2023. Il procedimento di verifica dei requisiti è stato concluso positivamente;

visti:

- il verbale di somma urgenza prot. n. 297520 dd. 11/04/2025;
- il verbale di consegna dei lavori dd. 15/04/2025;
- la determinazione del Dirigente del Servizio Gestione Strade n. 7548 dd. 14/07/2025 di approvazione della perizia dei lavori di somma urgenza per la messa in sicurezza della sede stradale in prossimità della progressiva chilometrica 3+400 della S.P. n. 75 del Grigno nel comune di Grigno (TN).

stipulano il seguente contratto:

ART. 1 (Oggetto del contratto)

1. L'oggetto dell'appalto consiste nell'esecuzione di tutti i lavori e relative forniture funzionali necessari per l'esecuzione dell'opera di seguito indicata: lavori di somma urgenza per la messa in sicurezza della sede stradale in prossimità della progressiva chilometrica 3+400 della S.P. n. 75 del Grigno nel comune di Grigno (TN);
2. Le lavorazioni rientrano nella categoria prevalente OS 12B;
3. I seguenti elaborati, di cui l'appaltatore dichiara di aver preso particolareggiata e perfetta conoscenza, costituiscono parte integrante del contratto, ancorché non materialmente allegati:
 - Capitolato generale approvato con il regolamento di cui al D.P.P. 16 agosto 2023, n. 20-96/Leg;
 - Capitolato speciale per l'esecuzione dei lavori in economia;
 - Computo metrico estimativo;
 - Elenco prezzi unitari;
 - Preventivo dell'appaltatore;
 - Piano Operativo di Sicurezza di cui al D.lgs. 81/2008 presentato dall'appaltatore ed acquisito al prot. provinciale n. 302951 dd. 14/04/2025;
 - Informativa sui rischi interferenti;
4. L'appaltatore esegue il contratto secondo le regole dell'arte, utilizzando la massima diligenza nell'adempimento dei propri obblighi. Lo stesso deve eseguire i lavori, le forniture, le provviste e ogni altra prestazione necessaria per il completamento dell'opera o del lavoro oggetto del contratto, secondo quanto previsto dal contratto nonché dagli eventuali atti di sottomissione/aggiuntivi debitamente approvati, con le caratteristiche tecniche, qualitative e quantitative previste dagli elaborati tecnici dei quali il medesimo appaltatore dichiara di aver preso completa e perfetta conoscenza.

ART. 2 (Importo e prezzi di contratto)

1. I lavori nell'ambito della procedura di somma urgenza sono stati stimati inizialmente di valore pari a complessivi Euro 175.693,96.= (IVA esclusa) di cui Euro 36.997,69.= per costi della manodopera ed Euro 12.534,41.= per oneri della sicurezza non soggetti a ribasso. In sede di trattativa l'appaltatore ha indicato un costo stimato della manodopera necessaria per l'esecuzione dei lavori pari a Euro 36.997,69.= ed offerto un ribasso percentuale unico del 15,000% sui prezzi riportati nell'Elenco prezzi unitari (esclusi gli oneri della sicurezza non soggetti a ribasso).
2. **In sede di approvazione della perizia l'importo dei lavori è stato rideterminato in presunti Euro 175.672,32.= di cui Euro 12.512,77.= per oneri della sicurezza non soggetti a ribasso; di conseguenza, l'importo stimato di contratto è di Euro 151.198,39 (IVA esclusa) di cui Euro 12.512,77 per oneri della sicurezza non soggetti a ribasso.**
3. Fatte salve le disposizioni recate dal presente contratto, si rinvia all'allegato "Capitolato speciale per l'esecuzione dei lavori in economia", in quanto compatibile, per una più completa definizione delle condizioni contrattuali di esecuzione.

ART. 3 (Termini per l'esecuzione dei lavori, penali e sospensioni)

Provincia autonoma di Trento

Sede Centrale: Piazza Dante, 15 - 38122 Trento - T +39 0461 495111 - www.provincia.tn.it - C.F. e P.IVA 00337460224

1. Vista la perizia dei lavori approvata con determinazione n. 7548 dd. 14/07/2025 oltre agli ulteriori atti relativi alla procedura di somma urgenza citati in premessa, il tempo utile per dare eseguiti i lavori è fissato in **70 (settanta)** giorni naturali e consecutivi decorrenti dalla data del verbale di consegna dei lavori.
2. Fatti salvi i casi di sospensione dei lavori, non è ammesso alcun ritardo nell'esecuzione del contratto, salvo che il ritardo non sia determinato da cause di forza maggiore non imputabili, nemmeno indirettamente, all'appaltatore e da questo inevitabili con la diligenza professionale.
3. Per ogni giorno di ritardo nell'esecuzione dei lavori si applica a carico dell'appaltatore una **penale pari allo 0,3 per mille** dell'ammontare netto contrattuale. Le penali non escludono la risarcibilità degli eventuali ulteriori danni o oneri sostenuti dall'amministrazione aggiudicatrice a causa dei ritardi nell'esecuzione del contratto.
4. L'esecutore che, per cause a lui non imputabili, non sia in grado di ultimare i lavori nel termine fissato può richiederne la proroga, con congruo anticipo rispetto alla scadenza del termine contrattuale. In ogni caso la concessione della proroga non pregiudica i diritti spettanti all'esecutore per l'eventuale imputabilità della maggiore durata a fatto della stazione appaltante. Sull'istanza di proroga decide, entro trenta giorni dal suo ricevimento, il Sostituto Dirigente del Servizio Gestione Strade indicato come in premessa.
5. Per quanto non diversamente o specificamente previsto dal presente articolo, la disciplina relativa alle penali da ritardo, alle sospensioni e alle proroghe del termine di esecuzione dei lavori è recata dal Capo VI del Capitolato generale e dalla *ivi* richiamata normativa statale.
6. Considerata la natura di somma urgenza che caratterizza l'esecuzione dei lavori in oggetto, si dà atto che la stazione appaltante risolverà il contratto ai sensi dell'art. 122 del D.lgs 36/2023 qualora accerti che il ritardo accumulato dall'appaltatore nell'esecuzione dei lavori sia tale da compromettere la buona riuscita dell'intervento o la sicurezza della circolazione.

ART. 4 (Modalità di pagamento)

1. Il pagamento in dipendenza del presente contratto è subordinato all'approvazione della perizia di somma urgenza da parte della stazione appaltante e sarà effettuato in un'unica soluzione, ultimati i lavori, una volta attestata la regolarità dell'esecuzione.
2. La fattura deve essere emessa in formato elettronico (L. 24.12.2007 n. 244). Il codice IPA del Servizio Gestione Strade è 06BZF5.
3. La stazione appaltante deve disporre il pagamento del certificato, entro 30 giorni dall'adozione dello stato di avanzamento (se previsto dal comma 1) o dall'emissione del certificato di regolare esecuzione (o dell'attestazione di regolare esecuzione nei casi consentiti dall'art. 52, comma 2, del Capitolato generale), previa verifica della regolarità del documento fiscale (fattura) emesso dall'affidatario, degli adempimenti previsti dall'art. 3 della L. 136/2010, della regolarità fiscale prevista dall'art. 48 bis del D.P.R. n. 602/73 (e del D.M. n. 40/2008 ove richiesta) e di quanto altro stabilito nel Capitolato generale e nei commi seguenti.
4. L'amministrazione aggiudicatrice provvede al pagamento del corrispettivo dovuto all'appaltatore previa acquisizione del rispettivo documento unico di regolarità contributiva positivo; qualora l'amministrazione aggiudicatrice rilevi inadempienze procede ai sensi degli artt. 39 e 40 del Capitolato generale.
5. Ai fini del pagamento del corrispettivo, l'appaltatore è, inoltre, tenuto a produrre all'Amministrazione **copia dell'attestazione di congruità prevista dal Decreto del Ministero del lavoro e delle politiche sociali del 25/06/2021, n. 143** ("Definizione di un sistema di verifica della congruità dell'incidenza della manodopera impiegata nella realizzazione di lavori edili") ovvero, in alternativa, i codici che consentono detta acquisizione tramite il portale EdilConnect. Tale attestazione è richiesta dall'appaltatore alla Cassa Edile/Edilcassa una volta certificata dal D.L. l'ultimazione dei lavori oppure in occasione della presentazione del conto finale (o dell'equivalente prospetto analitico/schema di fatturazione dei lavori eseguiti) ed è condizione per il pagamento del corrispettivo. In caso di inerzia dell'appaltatore, l'attestazione di congruità è richiesta d'ufficio dall'amministrazione alla Cassa Edile di Trento decorsi tre mesi dalla data di ultimazione dei lavori. Fino all'acquisizione della predetta attestazione, sono sospesi i termini previsti per il pagamento del corrispettivo dovuto all'operatore economico interessato, senza diritto per l'appaltatore al riconoscimento di interessi o altri indennizzi. Qualora il procedimento finalizzato al rilascio dell'attestazione di congruità si concluda con esito negativo, l'amministrazione può provvedere secondo quanto previsto dall'art. 43, comma 6 e seguenti della L.P. 26/93.

ART. 5 (Obblighi in materia di tracciabilità dei flussi finanziari)

1. L'appaltatore, a pena di nullità del contratto, assume gli obblighi di tracciabilità dei flussi finanziari di cui all'articolo 3 della legge 13 agosto 2010, n. 136 (Piano straordinario contro le mafie, nonché delega al Governo in materia di normativa antimafia).
2. L'appaltatore deve inserire nei contratti stipulati con privati subcontraenti, a pena di nullità dei medesimi contratti, una clausola con la quale ciascun subcontraente: a) nell'ambito del contratto sottoscritto tra l'appaltatore e l'amministrazione aggiudicatrice, identificato con il codice identificativo di gara (CIG) e dal codice unico di progetto (CUP), assume gli obblighi di tracciabilità dei flussi finanziari di cui all'articolo 3 della legge n. 136 del 2010; b) si impegna a dare immediata comunicazione all'amministrazione aggiudicatrice ed al commissariato del Governo della provincia di Trento, della notizia dell'inadempimento della propria controparte agli obblighi di tracciabilità finanziaria; c) si impegna ad inviare la copia o il duplicato informatico del contratto all'amministrazione aggiudicatrice.
3. L'appaltatore si impegna a dare immediata comunicazione all'amministrazione aggiudicatrice ed al commissariato del Governo della provincia di Trento, della notizia dell'inadempimento della propria controparte agli obblighi di tracciabilità finanziaria.
4. L'amministrazione aggiudicatrice verifica che nei contratti sottoscritti tra l'appaltatore e i subcontraenti sia inserita la clausola sugli obblighi di tracciabilità dei flussi finanziari di cui al comma 2, e, in difetto, rileva la radicale nullità di detti contratti.
5. Il contratto è risolto di diritto in tutti i casi in cui le transazioni siano state eseguite senza avvalersi di banche o della società Poste italiane S.p.A. attraverso bonifici su conti dedicati, destinati a registrare tutti i movimenti finanziari, in ingresso e in uscita, in esecuzione degli obblighi scaturenti dal contratto. L'appaltatore comunica all'amministrazione aggiudicatrice gli estremi identificativi dei conti correnti bancari o postali, accesi presso banche o presso la società Poste italiane S.p.A., dedicati, anche non in via esclusiva, alle commesse pubbliche, entro sette giorni dalla loro accensione. Nello stesso termine l'appaltatore comunica le generalità e il codice fiscale delle persone delegate ad operare sui predetti conti correnti dedicati. Le medesime prescrizioni valgono anche per i conti bancari o postali preesistenti, dedicati successivamente alle commesse pubbliche; in tal caso il termine decorre dalla dichiarazione della data di destinazione del conto alle commesse pubbliche.
6. Nel rispetto degli obblighi sulla tracciabilità dei flussi finanziari, il bonifico bancario o postale deve riportare, in relazione a ciascuna transazione, il codice identificativo di gara (CIG) e il codice unico progetto (CUP).

ART. 6 (Obblighi in materia di prevenzione della corruzione e altri obblighi di comportamento)

1. Nei contratti affidati dalla Provincia, l'appaltatore si impegna a rispettare e a far rispettare ai propri dipendenti e collaboratori la politica per la prevenzione della corruzione (la policy anticorruzione) di cui al punto 5.2 della norma UNI ISO 37001 approvata dalla Provincia. Il mancato rispetto della predetta politica per la prevenzione della corruzione può comportare la risoluzione del contratto. Si impegna, altresì, a rispettare, in quanto compatibili, le disposizioni del CODICE DI COMPORTAMENTO DEI DIPENDENTI DELLA PROVINCIA AUTONOMA DI TRENTO E DEGLI ENTI PUBBLICI STRUMENTALI (approvato con deliberazione di Giunta provinciale n. 1514 dd. 27.09.2024) del vigente contratto provinciale di lavoro disponibile al link https://trasparenza.provincia.tn.it/archiviofile/provinciaditrento/Disposizioni_generali/Atti_generali/codici%20comportamento%20da%202024/nuovo%20cod%20comportamento.pdf che dichiara di aver visionato.
2. Fermo restando l'obbligo di denuncia all'autorità giudiziaria, l'appaltatore si impegna a segnalare tempestivamente alla Provincia ogni illecita richiesta di denaro, prestazione, altra utilità od offerta di protezione, nonché ogni tentativo di intimidazione o condizionamento di natura criminale che venga avanzata nel corso dell'esecuzione del contratto nei confronti di un proprio rappresentante, dipendente o agente.
3. L'appaltatore inserisce nei contratti stipulati con ogni altro soggetto che intervenga a qualunque titolo nell'esecuzione del contratto, la clausola con cui ciascun subcontraente:
 - a) si impegna a rispettare e a far rispettare ai propri dipendenti e collaboratori la politica per la prevenzione della corruzione (la policy anticorruzione) di cui al punto 5.2 della norma UNI ISO 37001 approvata dalla Provincia, prevedendo che il mancato rispetto della predetta politica per la prevenzione della corruzione può comportare la risoluzione del contratto;
 - b) fermo restando l'obbligo di denuncia all'autorità giudiziaria, si impegna a riferire tempestivamente alla Provincia ogni illecita richiesta di denaro, prestazione o altra utilità od offerta di protezione, che venga

avanzata nel corso dell'esecuzione del contratto nei confronti di un proprio rappresentante, dipendente o agente.

ART. 7 - (Domicilio digitale e comunicazioni tra le parti)

1. Le trasmissioni e le comunicazioni tra le parti avvengono tramite il domicilio digitale o, in ogni caso, utilizzando le tecnologie dell'informazione e della comunicazione, secondo quanto previsto dal decreto legislativo 7 marzo 2005, n. 82 (Codice dell'amministrazione digitale).
2. Resta ferma la possibilità di utilizzare mezzi di comunicazione analogici, qualora si accerti un mancato funzionamento o un malfunzionamento dei mezzi di comunicazione digitali.

ART. 8 (Foro competente)

1. La risoluzione delle controversie relative al presente contratto è devoluta in via esclusiva all'Autorità giurisdizionale competente del foro di Trento.

ART. 9 (Imposte e registrazione del contratto)

1. L'IVA sul corrispettivo grava sulla Provincia, destinataria delle prestazioni. Il presente contratto è soggetto a registrazione solo in caso d'uso, ai sensi dell'art. 1 lett. b) della Parte Seconda della Tariffa Allegata al D.P.R. 26 aprile 1986 n. 131, trattandosi di atto che riguarda cessioni di beni o prestazioni di servizi soggette ad IVA.
2. L'imposta di bollo è assolta ai sensi dell'art. 18, comma 10, del D.lgs. 36/2023 e del relativo Allegato I.4..

Letto, accettato e sottoscritto mediante firma digitale:

CONSOLROCCE SRL

SERVIZIO GESTIONE STRADE

IL LEGALE RAPPRESENTANTE

IL DIRIGENTE

Sig. Bllama Ilirjan

Ing. Sergio Deromedis

Per specifica approvazione, eseguita mediante ulteriore firma digitale, ai sensi dell'art. 1341 codice civile, delle clausole di cui alla presente scrittura privata ed in particolare: art. 2, art. 3, art. 4, art. 8.

Sig. Bllama Ilirjan

Documento informatico firmato digitalmente ai sensi degli artt. 20 e 21 del D.Lgs. 7 marzo 2005, n. 82 e ss.mm.

**TRENTINO**

PROVINCIA AUTONOMA DI TRENTO

Servizio Gestione Strade

Via Gazzoletti n. 33 - 38122 Trento

T +39 0461 497850

F +39 0461 497539

pec serv.gestionestrade@pec.provincia.tn.it

@gestione.strade@provincia.tn.it

web <http://sdi-pat.provincia.tn.it/sgs/>

CAPITOLATO SPECIALE PER L'ESECUZIONE DI LAVORI IN ECONOMIA (art. 52 della L.P. 26/1993)

La seguente SCHEDA DESCRITTIVA individua le caratteristiche essenziali dei lavori oggetto di affidamento e le relative clausole particolari di esecuzione:

SCHEDA DESCRITTIVA DEI LAVORI		
B6A7EEE675		CUP C47H24001270003
1.	Committente	Provincia Autonoma di Trento – Servizio Gestione Strade
2.	Oggetto dei lavori	Lavori di somma urgenza per la messa in sicurezza della sede stradale in prossimità della progressiva chilometrica 3+400 della S.P. n. 75 del Grigno nel comune di Grigno (TN).
3.	Descrizione intervento e sue finalità	L'oggetto del contratto consiste nell'esecuzione di tutti i lavori (e delle relative forniture funzionali) necessari per: ripristinare l'efficienza delle barriere paramassi esistenti e realizzazione di nuovo tratto di circa 100 ml.
4.	Localizzazione	S.P. n. 75 del Grigno al Km 3+400 in C.C. di Grigno (Tn)
5.	Criteri ambientali minimi (CAM)	Trattandosi di un intervento di somma urgenza volto al ripristino in tempi rapidi delle condizioni di sicurezza della sede stradale della SP 75 dove una definizione compiuta e dettagliata delle lavorazioni si è potuta definire soltanto in corso d'opera, non è stato possibile redigere preventivamente la progettazione esecutiva dell'intervento e pertanto non si sono potute circostanziare e attuare le specifiche del CAM strade.
6.	Tempo massimo concesso per l'ultimazione dei lavori	Il termine previsto per l'ultimazione dei lavori è di 70 giorni naturali e consecutivi decorrenti dalla data del verbale di consegna dei lavori anticipata in via d'urgenza e sotto le riserve di legge

Provincia autonoma di Trento

Sede Centrale: Piazza Dante, 15 - 38122 Trento - T +39 0461 495111 - www.provincia.tn.it - C.F. e P.IVA 00337460224

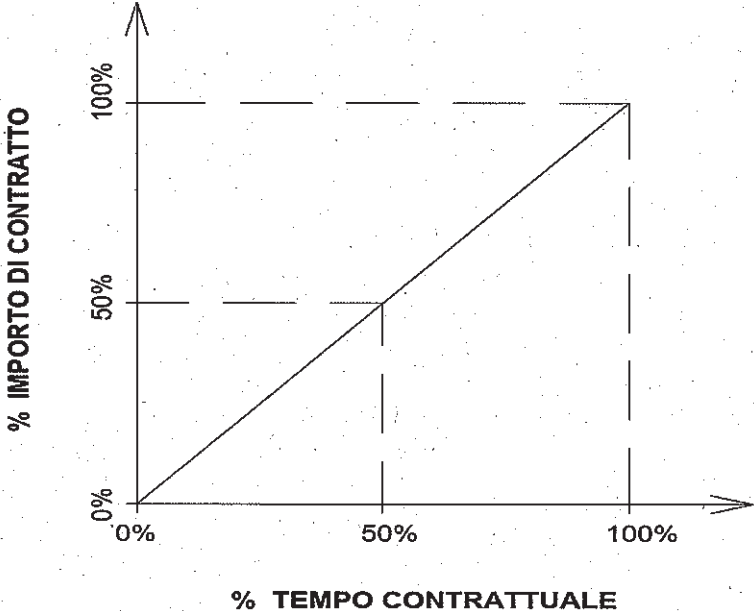
7.	Cronoprogramma dei lavori	<p>Nel caso in cui la perizia dei lavori sia sprovvista dell'elaborato "cronoprogramma", si applicano le disposizioni di cui al presente riquadro.</p> <p>Nel cronoprogramma dei lavori della stazione appaltante l'avanzamento dei lavori e delle forniture - considerato con riferimento al relativo importo, inteso al netto del ribasso offerto - nonché l'avanzamento dell'importo relativo agli apprestamenti e presidi di sicurezza (oneri di sicurezza, non soggetti a ribasso) sono da considerare, per tutta la durata del tempo utile di contratto, a progressione lineare con il trascorrere del tempo, restando inteso che risulterà:</p> <ul style="list-style-type: none"> - pari a € 0,00 (zero/00) all'atto della consegna dei lavori, - pari al 50% dell'importo di contratto, trascorso il 50% del tempo contrattuale, - pari al 100% dell'importo di contratto alla scadenza del tempo utile contrattuale. <p>Si veda anche la figura di seguito riportata:</p> 
8.	Penale da ritardo	Per ogni giorno di ritardo nell'esecuzione dei lavori si applica, a carico dell'appaltatore, una penale pari allo 0,3 per mille dell'importo netto contrattuale
9.	Premio di accelerazione	In conformità a quanto previsto dalla normativa provinciale in materia di appalti di lavori pubblici, il premio di accelerazione non è dovuto in quanto non è stata riscontrata la presenza di un interesse apprezzabile a che l'ultimazione avvenga in anticipo rispetto al termine contrattualmente previsto
10.	Anticipazione	A norma dell'articolo 52 della legge provinciale non è prevista l'erogazione dell'anticipazione
11.	Imposta di bollo	Ai sensi dell'art. 18, comma 10, del D.lgs. 36/2023 e del relativo

		Allegato I.4, l'imposta di bollo è assolta dall'appaltatore <i>una tantum</i> al momento della stipulazione del contratto. L'imposta è determinata sulla base di scaglioni crescenti in relazione all'importo massimo previsto nel contratto, ivi comprese eventuali opzioni o rinnovi esplicitamente stabiliti.	
12.	Tipologia contabilizzazione lavori (art.10 Capitolato generale)	a misura	
13.	A. importo lavori a misura al netto dei costi della sicurezza (lettera "a" comma 1 art. 5 allegato I.7 CCP2023)	163.159,55.=	
14.	B. costi della sicurezza non soggetti a ribasso d'asta (lettera "b" comma 1 articolo 5 allegato I.7 CCP2023)	12.512,77.=	
15.	Totale a.+ b. (IVA esclusa)	175.672,32.=	
16.	Costo della manodopera compreso nel totale a.+b. (comma 14 articolo 41 CCP2023)	36.997,69.=	
17.	Importo IVA	38.647,91.=	
18.	Importo totale inclusa IVA	214.320,23.=	
19.	Lavorazioni in categoria prevalente: categoria, importo, contratto collettivo applicabile, eventuale presenza di lavorazioni per la cui esecuzione è richiesta l'iscrizione nella White List (art. 1, commi 52 e 53, della L. 190/2012)	Categoria: OS12 – B (Barriere paramassi): a. importo lavorazioni esclusi i costi della sicurezza: Euro 163.159,55.= (IVA esclusa); b. importo costi della sicurezza: Euro 12.512,77.= (IVA esclusa).	
		Contratto collettivo di riferimento applicabile:	CCNL EDILIZIA Aziende Industriali (ANCE - Ass. naz. costruttori edili) + relativi CCPL integrativi
		Contratto collettivo di settore applicabile:	CCNL EDILIZIA Aziende Artigiane (ANAEPA – CONFARTIGIANATO, CLAAI - Conf. libere associazioni artigiane italiane, CNA Costruzioni, FIAE-CASARTIGIANI) CCNL EDILIZIA Aziende Cooperative

		(ACI-PL - Alleanza cooperative italiane Produzione Lavoro, AGCI PSL, ANCPL - LEGACOOP, FEDERLAVORO E SERVIZI – CONFCOOPERATIVE) CCNL EDILIZIA Aziende Industriali (ANCE - Ass. naz. costruttori edili) CCNL EDILIZIA Piccola e Media Industria (ANIEM CONFAPI, ANIEM CONFIMI, ANIER CONFIMI)
		tra le lavorazioni in categoria prevalente sono ricomprese prestazioni per la cui esecuzione è richiesta l'iscrizione nella White List? <input type="checkbox"/> sì art. 1, c. 53 L.190/2012 (white list): f) fornitura ferro lavorato.
20.	Elaborati di perizia	- 01_Relazione Tecnica - 02_Computo metrico - 03_Elenco Prezzi - 04_Analisi prezzi - 05_Elaborati grafici progetto - 06_Documentazione fotografica - 07_Informativa interventi all'aperto - 08_Capitolato speciale
21.	Documenti che fanno parte del contratto	- Sono materialmente allegati al contratto il presente capitolato speciale e il computo metrico estimativo. - Costituiscono parte integrante del contratto, ancorché non materialmente allegati, i seguenti documenti di cui l'Appaltatore dichiara di avere preso particolareggiata e perfetta conoscenza: I) il Capitolato generale approvato con il regolamento di cui al D.P.P. 16 agosto 2023 n. 20 – 96/Leg.;; II) l'eventuale piano di sicurezza e di coordinamento redatto ai sensi del D.lgs. n.81 del 2008; III) il piano operativo di sicurezza redatto dall'appaltatore ai sensi del D.lgs. 81/2008; IV) gli elaborati di progetto/perizia indicati al punto precedente; V) l'offerta economica dell'appaltatore e l'elenco prezzi (ovvero, se non redatto, il computo metrico estimativo comprensivo di descrizione estesa delle voci di prezzo); - lo schema di capitolato speciale d'Appalto - parte Tecnica relativo alle sovrastrutture stradali in conglomerato bituminoso, al corpo del rilevato in aggregati riciclati e in aggregati naturali approvato con deliberazione di giunta provinciale n. 1745 dd. 29 Settembre 2023;
22.	Garanzia definitiva	Non è richiesta per le motivazioni descritte nella determinazione a contrarre e come previsto nel verbale di consegna dei lavori anticipata in via d'urgenza e sotto le riserve di legge.

23.	È richiesta la produzione della CAR/PRC?	NO	
24.	È previsto il divieto (o sono previste limitazioni) alla possibilità di ricorso al subappalto?	Il subappalto è vietato per le ragioni indicate nel verbale di consegna dei lavori anticipata in via d'urgenza e sotto le riserve di legge.	
25.	Divieto del subappalto del subappalto (c.d. subappalto a cascata)	Il subappalto del subappalto è vietato per le ragioni di cui al punto precedente.	
26.	Prescrizioni comuni a tutti i subaffidamenti anche diversi dai subappalti	<p>- Il contraente che intenda stipulare subcontratti per l'esecuzione dell'appalto è tenuto a rispettare e a far rispettare al proprio subcontraente gli obblighi di tracciabilità previsti dall'art. 3 della L. 136/2010, quelli di trasparenza e comunicazione all'Amministrazione dei subcontratti di cui agli artt. 119, comma 2, del D.lgs. 36/2023 e 48 del Capitolato generale oltre che quelli in materia di prevenzione della corruzione nei contratti affidati dalla Provincia di cui all'art. 7 del Capitolato generale.</p> <p>- Nei subcontratti deve essere inserita la clausola di revisione prezzi riferita alle prestazioni o lavorazioni oggetto del subcontratto e determinata in coerenza con quanto previsto dagli articoli 8 e 14 dell'allegato II.2-bis al D.lgs. 36/2023. La revisione deve attivarsi al verificarsi delle particolari condizioni di natura oggettiva di cui all'articolo 60, comma 2, del D.lgs. 36/2023.</p> <p>- Per l'affidamento di subcontratti relativi alle attività individuate dall'art. 1, comma 53, della L. 190/2012 (comprendenti, tra le altre, anche le attività di: estrazione, fornitura e trasporto di terra e materiali inerti; confezionamento, fornitura e trasporto di calcestruzzo e di bitume; noli a freddo di macchinari; fornitura di ferro lavorato; noli a caldo; autotrasporti per conto di terzi; guardiania dei cantieri) l'appaltatore può ricorrere esclusivamente ad operatori economici iscritti nell'"elenco di fornitori, prestatori di servizi ed esecutori di lavori non soggetti a tentativi di infiltrazione mafiosa" istituito presso la prefettura o il commissariato del governo in cui il subcontraente ha la propria sede (c.d. WHITE LIST); il mancato rispetto di tale prescrizione costituisce grave inadempimento contrattuale e può dare luogo all'applicazione delle sanzioni previste dalla legge.</p> <p>Per l'affidamento di subcontratti ad imprese e lavoratori autonomi che operano all'interno del cantiere, ad esclusione di coloro che effettuano mere forniture o prestazioni di natura intellettuale, l'appaltatore deve obbligatoriamente ricorrere ad operatori economici che, al momento dell'esecuzione della prestazione, siano in possesso di SOA di classifica uguale o superiore alla III^A o degli ulteriori requisiti definiti dall'art. 27 del D.lgs. 81/2008 (relativo alla cd "PATENTE A CREDITI").</p> <p>Al fine di poter verificare la veridicità di quanto comunicato e l'integrazione nei subcontratti di tutte le clausole obbligatorie previste dal presente capitolato e dalle norme applicabili,</p>	

		L'appaltatore deve trasmettere all'amministrazione copia autentica o duplicato informatico dei subcontratti stipulati.
27.	sono previste opzioni contrattuali ai sensi dell'articolo 120, comma 1, lettera "a" del CCP2023 che l'esecutore è tenuto ad eseguire?	<input type="checkbox"/> NO
28.	Disciplina dei pagamenti (per completezza visionare l'art. 4 delle ULTERIORI DISPOSIZIONI contenute nel presente documento)	<p>Il pagamento in dipendenza del presente contratto, sarà effettuato in un'unica soluzione al termine dei lavori, subordinatamente all'approvazione della perizia di somma urgenza (art. 53 della L.P. 26/1993) e successivamente all'approvazione del certificato di regolare esecuzione.</p> <p>La stazione appaltante dispone il pagamento del certificato, entro 30 giorni dall'adozione dello stato di avanzamento (se sono previsti acconti) o dall'emissione del certificato di regolare esecuzione, previa verifica della regolarità del documento fiscale (fattura) emesso dall'affidatario, degli adempimenti previsti dall'art. 3 della L. 136/2010, della regolarità fiscale prevista dall'art. 48 bis del D.P.R. n. 602/73 (e del D.M. n. 40/2008 ove richiesta) e di quanto altro stabilito nel Capitolato generale e nei commi seguenti.</p> <p>L'amministrazione aggiudicatrice provvede al pagamento del corrispettivo dovuto all'appaltatore previa acquisizione del rispettivo documento unico di regolarità contributiva positivo; qualora l'amministrazione aggiudicatrice rilevi inadempienze procede ai sensi degli artt. 39 e 40 del Capitolato generale.</p> <p>Ai fini del pagamento del corrispettivo, l'appaltatore è, inoltre, tenuto a produrre all'Amministrazione copia dell'attestazione di congruità prevista dal Decreto del Ministero del lavoro e delle politiche sociali del 25/06/2021, n. 143 ("Definizione di un sistema di verifica della congruità dell'incidenza della manodopera impiegata nella realizzazione di lavori edili") ovvero, in alternativa, i codici che consentono detta acquisizione tramite il portale EdilConnect. Tale attestazione è richiesta dall'appaltatore alla Cassa Edile/Edilcassa una volta certificata dal D.L. l'ultimazione dei lavori oppure in occasione della presentazione del conto finale (o dell'equivalente prospetto analitico/schema di fatturazione dei lavori eseguiti) ed è condizione per il pagamento del corrispettivo. In caso di inerzia dell'appaltatore, l'attestazione di congruità è richiesta d'ufficio dall'amministrazione alla Cassa Edile di Trento decorsi tre mesi dalla data di ultimazione dei lavori. Fino all'acquisizione della predetta attestazione, sono sospesi i termini previsti per il pagamento del corrispettivo dovuto all'operatore economico interessato, senza diritto per l'appaltatore al riconoscimento di interessi o altri indennizzi. Qualora il procedimento finalizzato al rilascio dell'attestazione di congruità si concluda con esito negativo, l'amministrazione può provvedere secondo quanto previsto dall'art. 40 del Capitolato generale.</p>
29.	Prezzi di contratto	I prezzi di contratto si determinano applicando il ribasso percentuale offerto dall'appaltatore al prezzo indicato nell'elenco prezzi unitari o, se non presente, nel computo metrico estimativo con descrizione delle voci di prezzo. I prezzi contrattuali sono applicati alle singole

		<p>quantità di lavorazioni eseguite.</p> <p>I prezzi contrattuali sono vincolanti anche per la definizione, valutazione e contabilizzazione di eventuali varianti, addizioni o detrazioni in corso d'opera qualora ammissibili e ordinate o autorizzate ai sensi dell'art. 120 del D.lgs. n. 36/2023 e dell'art. 5 del relativo Allegato II.14, nel rispetto di quanto previsto dall'art. 41 del Capitolato generale. Per le categorie di lavori o materiali non previsti in contratto si provvede alla formazione dei nuovi prezzi ai sensi degli artt. 11 e 41 del Capitolato generale e dell'art. 5 dell'Allegato II.14 del D.lgs. 36/2023.</p> <p>Si applica la revisione prezzi ove ricorrano tutte le seguenti condizioni: a) che sia decorso almeno un anno dalla stipulazione del contratto; b) che sussistano particolari condizioni di natura oggettiva che determinano una variazione dell'importo dell'appalto, in aumento o in diminuzione, superiore al 3 per cento dell'importo complessivo; in tal caso la revisione opera nella misura del 90 per cento della variazione stessa, in relazione alle prestazioni da eseguire; c) che l'appaltatore presenti apposita tempestiva istanza e che la stessa faccia riferimento agli ultimi indici disponibili, da applicare per il relativo periodo di riferimento, entro 60 giorni dalla data di pubblicazione degli indici medesimi; d) che l'istanza sia dichiarata ammissibile dall'amministrazione aggiudicatrice, che provvede entro 60 giorni dall'istanza, con effetto a partire dal giorno di presentazione dell'istanza ammissibile; resta ferma la possibilità di richiedere integrazioni all'istanza e, in tal caso, il termine rimane sospeso fino alla produzione della documentazione richiesta; e) che i lavori si siano svolti regolarmente secondo i tempi previsti dal contratto senza applicazione di penali o diffide per ritardata esecuzione dell'opera o di fasi della stessa; f) che sussista adeguata copertura nel rispetto delle vigenti disposizioni. Ai fini della determinazione della variazione dei costi e dei prezzi di cui sopra, si utilizzano gli indici sintetici di costo di costruzione elaborati dall'ISTAT e pubblicati ai sensi del comma 4 dell'art. 60 del CCP2023 nel testo vigente al 1° luglio 2023 (articolo 16 dell'Allegato II.2 bis al D.lgs. 36/2023).</p>
30.	<p>Clausola particolare di contratto n. 1</p>	<p>L'importo di contratto è comprensivo degli oneri relativi all'esecuzione delle analisi e/o prove di laboratorio richieste per l'accettazione di materiali, impiegati per la realizzazione dei lavori oggetto dell'affidamento, diversi dai conglomerati bituminosi. Gli oneri relativi all'esecuzione delle prove di laboratorio sui conglomerati bituminosi, eventualmente impiegati nei lavori, saranno invece regolati secondo quanto stabilito dal Capitolato tecnico elencato al punto della presente scheda descrittiva denominato "Documenti che fanno parte del contratto"</p>

Oltre ed in conformità a quanto specificato nella SCHEDA DESCRITTIVA, il contratto è disciplinato dalle seguenti **ULTERIORI DISPOSIZIONI:**

Articolo 1 - Oggetto dell'affidamento

Il presente contratto di affidamento ha ad oggetto i lavori generalizzati nella SCHEDA DESCRITTIVA. Non è consentita la variazione delle prestazioni indicate in oggetto e facenti parti del progetto/della perizia dei lavori affidati salvo che essa non sia espressamente approvata dalla parte committente ai sensi delle vigenti disposizioni sulla modifica del contratto di appalto.

Costituiscono parte integrante del contratto, ancorché non materialmente allegati:

- l'offerta o preventivo presentato;
- il progetto/la perizia dei lavori posto/a a base dell'affidamento dei lavori come approvato (o, in assenza di approvazione, come trasmesso in fase di trattativa) dall'amministrazione aggiudicatrice con le eventuali relative prescrizioni e modalità esecutive.

Articolo 2 - Soggetto affidatario (appaltatore)

L'esecuzione non può essere svolta da soggetto differente dall'affidatario, ferma restando la piena osservanza delle vigenti disposizioni sui subaffidamenti e sui subappalti, che sono ammessi alle condizioni e nei limiti consentiti dalla vigente normativa, dagli atti di gara (o di trattativa nel caso di affidamento diretto) e dall'offerta o preventivo presentato ai fini dell'affidamento.

Eventuali modifiche soggettive, che rientrino nei casi tassativamente ammessi, dovranno essere previamente comunicate ed autorizzate dall'amministrazione aggiudicatrice.

Articolo 3 - Conoscenza della normativa e delle condizioni di contratto (articolo 2 cap.gen.)

La sottoscrizione del contratto e dei suoi allegati equivale a dichiarazione di perfetta conoscenza e accettazione delle condizioni dei luoghi e di tutte le circostanze generali e speciali che possono influire sull'esecuzione dei lavori nonché della sussistenza delle condizioni che consentono l'immediata esecuzione dei lavori e realizzabilità dell'opera sulla base del progetto/perizia.

La sottoscrizione del contratto e dei suoi allegati equivale altresì a dichiarazione di perfetta conoscenza e accettazione della normativa in materia di lavori pubblici che si applica nel territorio provinciale, delle norme tecniche che regolano il singolo contratto e del progetto/perizia.

Per chiarezza, si elencano alcune delle principali fonti normative di riferimento per il contratto:

- la L.P. 9 marzo 2016, n. 2 "legge provinciale di recepimento delle direttive europee in materia di contratti pubblici 2016";
- la L.P. 10 settembre 1993, n. 26 (di seguito "legge provinciale") e relativo regolamento di attuazione approvato con D.P.P. 11 maggio 2012, n. 9-84/Leg (di seguito "regolamento");
- il D.lgs. 31 marzo 2023, n. 36 (di seguito CCP2023) per quanto applicabile nell'ordinamento provinciale;
- il Capitolato generale approvato con il regolamento di cui al D.P.P. 16 agosto 2023 n. 20 - 96/Leg. (di seguito "cap.gen.")
- D.lgs. 9 aprile 2008, n. 81.

In particolare, le disposizioni attinenti alla fase dell'esecuzione del contratto che s'intendono qui richiamate se non diversamente disposto dal presente Capitolato, dal progetto/perizia e dal contratto, sono le seguenti (a titolo non esaustivo):

DISPOSIZIONI RIFERITE ALLA FASE DI ESECUZIONE DEL CONTRATTO	
<i>Disposizioni generali</i>	<u>Art. 52 L.P. 26/1993</u> <u>Art. 49 capitolato generale</u> <u>Art. 174 D.P.P. n. 9-84/Leg del 2012</u>
<i>Affidamento</i>	<u>Art. 52 L.P. 26/1993</u> <u>Titolo VIII D.P.P. n. 9-84/Leg del 2012</u>
<i>Coperture assicurative</i>	<u>Art. 23 bis, co. 2 L.P. 26/1993</u>

Esecuzione	Art. 49-52 capitolato generale
Somme urgenze	Art. 53 L.P. 26/1993
Obblighi generali a carico dell'appaltatore	Artt. 5, 6, 7, 8 capitolato generale
Ufficio di direzione dei lavori	Art. 22 L.P. 26/1993 Art. 22 bis L.P. 26/1993 Art. 15 capitolato generale Art. 114 co. 1, 2, 3, 4 secondo e terzo periodo, 5 D.lgs. 36/2023 Art. 115 co. 1 D.lgs. 36/2023 Allegato II.14, sez. I, D.lgs. 36/2023 Art. 10, co. 8 L.P. 2/2016
Attività per la consegna dei lavori	Art. 13 capitolato generale Art. 16 capitolato generale Art. 44 capitolato generale
Consegna dei lavori	Art. 18 capitolato generale Art. 3 dell'Allegato II.14 D.lgs. 36/2023
Obblighi dell'appaltatore e condotta dei lavori	Art. 17 bis L.P. 26/1993 Art. 17 capitolato generale Art. 19 capitolato generale Art. 20 capitolato generale Artt. 42-43 capitolato generale
Sicurezza nei cantieri	Artt. 42-43-44 capitolato generale D.lgs. 81/2008
Durata giornaliera dei lavori	Art. 21 capitolato generale
Accettazione dei materiali	Art. 4 Allegato II.14 D.lgs. 36/2023
Luogo di provenienza dei materiali	Art. 22 capitolato generale
Ritrovamento di oggetti	Art. 23 capitolato generale
Proprietà dei materiali di demolizione	Art. 24 capitolato generale
Difetti di costruzione	Art. 26 capitolato generale
Contestazioni tra l'amministrazione aggiudicatrice e l'esecutore	Art. 1, co. 2, lett. v) Allegato II.14 D.lgs. 36/2023 Art. 25 capitolato generale
Riserve	Art. 53 capitolato generale Art. 54 capitolato generale Art. 55 capitolato generale Art. 115, co. 2 D.lgs. 36/2023 Art. 1, co. 2, lett. v) Allegato II. 14 D.lgs. 36/2023 Art. 7 Allegato II. 14 D.lgs. 36/2023
Consegna di materiali da un esecutore ad un altro	Art. 3, co. 15 Allegato II.14 D.lgs. 36/2023
Sinistri alle persone e danni	Art. 28 capitolato generale Art. 9, co. 1 e 2 Allegato II.14 D.lgs. 36/2023
Verifiche nel corso di esecuzione dei lavori	Art. 27 capitolato generale
Cessione dei crediti derivanti dal contratto	Art. 6 Allegato II.14 Art. 45, co. 8 capitolato generale
Sospensione e ripresa dei lavori	Art. 35 capitolato generale Art. 121 D.lgs. 36/2023 Art. 8 Allegato II.14 D.lgs. 36/2023
Termini per l'ultimazione dei lavori	Art. 32 capitolato generale
Proroga termini esecuzione lavori	Art. 32, co. 6 capitolato generale Art. 121, co. 8 D.lgs. 36/2023
Oneri e obblighi a fine lavori	Art. 29 capitolato generale
Contabilità dei lavori	Art. 36 capitolato generale - Allegato B Art. 51 capitolato generale Art. 53 capitolato generale Art. 1, co. 3 Allegato II.14 D.lgs. 36/2023
Elenco dei documenti amministrativi e contabili	Art. 12 Allegato II.14 Art. 51 capitolato generale disciplina transitoria: art. 37, comma 39 L.P. 9/2023

Contabilizzazione lavori a corpo e a misura	<u>Art. 29, co. 2 bis L.P. 26/1993</u> <u>Art. 9-10 capitolato generale</u>
Registrazione in partita provvisoria	<u>Art. 36, co. 2 capitolato generale</u>
Disciplina delle penali	<u>Art. 33 capitolato generale</u> <u>Art. 126, co. 1 D.lgs. 36/2023</u> <u>Art. 8, co. 1, lett. n) Allegato I.2 D.lgs. 36/2023</u> <u>Art. 32 Allegato I.7 D.lgs. 36/2023</u> <u>Art. 10, co. 5 Allegato II.14 D.lgs. 36/2023</u>
Applicazione del premio di accelerazione	<u>Art. 46 ter, co. 2 L.P. 26/1993</u> <u>Art. 34 capitolato generale</u>
Certificato di ultimazione dei lavori	<u>Art. 57 capitolato generale</u> <u>Art. 1, co. 2, lett. t) dell'Allegato II.14 D.lgs. 36/2023</u>
Manutenzione ordinaria successiva all'ultimazione dei lavori	<u>Art. 58 capitolato generale</u>
Avviso ai creditori	<u>Art. 59 capitolato generale</u>
Conto finale dei lavori e Relazione del responsabile del procedimento sul conto finale dei lavori	<u>Art. 7, co. 1, lett. e) Allegato II.14 D.lgs. 36/2023</u>
Disciplina economica dell'esecuzione dei lavori pubblici	<u>Art. 46 ter L.P. 26/1993</u> <u>Art. 125, co. 2 ss. D.lgs. 36/2023 per quanto concerne termini, condizioni e modalità dei pagamenti</u> <u>Art. 38 capitolato generale</u>
Riconoscimenti a favore dell'esecutore in caso di ritardata consegna dei lavori	<u>Art. 3, co. 14, Allegato II.14 D.lgs. 36/2023</u>
Verifica della correttezza delle retribuzioni	<u>Art. 33 L.P. 2/2016</u> <u>d.p.p. 28 gennaio 2021, n. 2-36/Leg.</u>
Tutela dei lavoratori	<u>Art. 32, co. 1 L.P. 2/2016</u> <u>Art. 39 e 40 capitolato generale</u> <u>Articolo 119, co. 6,7,12 e 14 D.lgs. 36/2023</u>
Disposizioni organizzative per il subappalto	<u>Art. 119 D.lgs. 36/2023 (ad eccezione co. 8-9)</u> <u>Art. 45 e 46 capitolato generale</u>
Subcontratti	<u>Art. 48 capitolato generale</u>
Pagamento diretto subappaltatore	<u>Art. 47 capitolato generale</u>
Cambio quote raggruppamento nei lavori	<u>Art. 5, co. 4 capitolato generale</u>
Modifica dei contratti durante il periodo di validità	<u>Art. 120 D.lgs. 36/2023</u> <u>Art. 41 capitolato generale</u> <u>Art. 11 capitolato generale</u> <u>Allegato A capitolato generale</u> <u>Art. 5, co. da 1 a 5 e da 8 a 12 Allegato II.14 D.lgs. 36/2023</u>
Certificato di regolare esecuzione di lavori	<u>Art. 25 L.P. 26/1993</u> <u>Art. 52 capitolato generale</u> <u>Art. 60 capitolato generale</u> <u>Art. 28, co. 1 e 2 Allegato II.14 D.lgs. 36/2023</u> <u>Art. 50, co. 7 D.lgs. 36/2023 per gli affidamenti di importo inferiore alla soglia europea</u>
Termini e modalità dei collaudi di lavori e di emissione dei certificati di regolare esecuzione	<u>Art. 26 L.P. 26/1993</u>
Collaudo statico	<u>Art. 30 Allegato II.14 D.lgs. 36/2023</u>

Articolo 4 - Disciplina economica

La disciplina economica dell'esecuzione è regolata sulla base dei dati contenuti nella SCHEDA DESCRITTIVA. In particolare nella SCHEDA DESCRITTIVA sono disciplinati:

- l'importo dei lavori a base d'asta (o di trattativa) suddivisi per categoria prevalente e per eventuali categorie scorporabili;
- la modalità dei pagamenti ai sensi dell'articolo 38, commi 2 e 3 del capitolato generale;
- importo complessivo;

- importo dei costi per la sicurezza;
- l'eventuale maggiorazione della penale rispetto allo 0,3 per mille giornaliero (articolo 33 del capitolato generale);
- l'eventuale corresponsione di un premio di accelerazione.

In caso di subappalto si applicano le vigenti norme statali in tema di pagamento diretto al subappaltatore nonché le disposizioni del capitolato generale.

Fermo quanto previsto dal Capitolato generale, e dalla SCHEDA DESCRITTIVA, la corresponsione degli acconti è altresì sospesa nei seguenti casi, previo riscontro documentale degli inadempimenti rilevati e contestazione scritta degli stessi:

- a) per mancata attivazione della polizza di RC all'insorgenza di danni arrecati alle opere preesistenti e a terzi;
- b) per mancato adeguamento o insufficienza delle garanzie e coperture assicurative conseguenti a variante o dalla concessione di proroghe;
- c) per mancata eliminazione delle conseguenze dannose o mancata effettuazione delle misure provvisorie disposte dal Direttore dei lavori ai sensi dell'articolo 9 dell'All. II.14 al D.lgs n. 36/2023.

Qualora i lavori rimangano sospesi con specifico verbale disposto dal Direttore dei lavori o dal Responsabile del procedimento, per un periodo superiore a 60 giorni per cause non dipendenti dall'appaltatore, si provvede alla redazione dello "STATO DI AVANZAMENTO ECCEZIONALE" e all'emissione del certificato di pagamento. In quest'ultima circostanza, nel caso di appalti aventi un importo stimato a base di trattativa pari o superiore a Euro 80.000 (IVA esclusa) e per i quali è stato originariamente previsto il pagamento in un'unica soluzione finale e non è stata richiesta la costituzione della garanzia definitiva di cui all'art. 53, comma 4, del D.lgs. 36/2023, sullo "stato di avanzamento eccezionale" è operata una ritenuta pari al 5% del valore dello stesso che sarà svincolata dalla stazione appaltante all'emissione del certificato di regolare esecuzione o comunque non oltre dodici mesi dopo la data di ultimazione dei lavori risultante dal relativo certificato. In luogo della ritenuta del 5% l'appaltatore, prima dell'adozione dello "stato di avanzamento eccezionale", può presentare la garanzia definitiva prevista dall'art. 53 citato purché predisposta in conformità all'art. 12 del Capitolato generale (D.P.P. 16 agosto 2023, n. 20-96/Leg.).

Articolo 5 - Disciplina tecnica

La disciplina tecnica dell'esecuzione è regolata sulla base dei dati contenuti nella SCHEDA DESCRITTIVA.

In particolare sulla base di dati esposti nella SCHEDA DESCRITTIVA sono disciplinati:

- la durata dei lavori;
- l'eventuale presenza di termini intermedi dell'esecuzione;
- le eventuali limitazioni o divieti di ricorso al subappalto;
- l'eventuale divieto del subappalto "a cascata" (subappalto del subappalto);
- le eventuali indicazioni in ordine all'esecuzione dei lavori secondo le norme ambientali (CAM) nonché per l'ottenimento di particolari certificazioni (ARCA, LEED etc.).

Articolo 6 - Garanzie e assicurazioni

La disciplina tecnica dell'esecuzione è regolata sulla base dei dati contenuti nella SCHEDA DESCRITTIVA.

(ove prevista la prestazione della polizza:)

In particolare sulla base di dati esposti nella SCHEDA DESCRITTIVA sono disciplinate le somme assicurate alla stipula della Polizza CAR/RCT e garanzia di manutenzione - somme assicurate alla stipula: importo partite 1, 2 e 3 della sezione A e Massimale/Sinistro alla stipula sezione B; la polizza deve essere prodotta secondo quanto previsto dall'articolo 13 del Capitolato generale.

Articolo 7 - Controversie e foro competente

Ferme restando le disposizioni relative alle riserve e agli accordi bonari, alle controversie per le quali la giurisdizione spetta al giudice ordinario il foro competente è in via esclusiva quello in cui ha sede l'amministrazione aggiudicatrice.

Articolo 8 - Obbligo di rispetto del Codice di comportamento (Articolo 7 cap.gen.)

1. Oltre agli ulteriori obblighi prescritti dall'art. 7 del Capitolato generale, l'appaltatore si impegna a rispettare, in quanto compatibili, le disposizioni del CODICE DI COMPORTAMENTO DEI DIPENDENTI DELLA PROVINCIA AUTONOMA DI TRENTO E DEGLI ENTI PUBBLICI STRUMENTALI (approvato con deliberazione di Giunta provinciale n. 1514 dd. 27.09.2024) del vigente contratto provinciale di lavoro disponibile al link [https://trasparenza.provincia.tn.it/archiviofile/provinciaditrento/Disposizioni generali/Atti generali/codici %20comportamento%20da%202024/nuovo%20cod%20comportamento.pdf](https://trasparenza.provincia.tn.it/archiviofile/provinciaditrento/Disposizioni%20generali/Atti%20generali/codici%20comportamento%20da%202024/nuovo%20cod%20comportamento.pdf) che dichiara di aver visionato.

Articolo 9 - Subappalto e subappalto del subappalto

Non è ammesso il subappalto qualora tale possibilità sia stata esclusa nella SCHEDA DESCRITTIVA.
In ogni caso, non è ammesso il subappalto del subappalto per le ragioni indicate in SCHEDA DESCRITTIVA.

Articolo 10 - Cause espresse di risoluzione del contratto

1. L'amministrazione aggiudicatrice può risolvere il contratto e previa instaurazione del contraddittorio con l'appaltatore, oltre che nei casi previsti dall'articolo 122 del D.lgs. 26/2023, anche nei seguenti casi:

- a) quando risulti accertato il mancato rispetto delle ingiunzioni o diffide fatteggi dal direttore dei lavori, nei termini imposti dagli stessi provvedimenti, in relazione alla violazione delle norme sostanziali sul subappalto;
- b) quanto è accertata la grave violazione delle norme di tutela ambientale, della tutela dei lavoratori e dei subappaltatori;
- c) quando è accertato il ritardo nell'inizio o per ingiustificata sospensione dei lavori o per il ritardo rispetto al programma di esecuzione dei lavori, inadempienza che, in relazione alle caratteristiche e alle finalità dell'appalto, è configurabile come negligenza grave o contravvenzione da parte dell'appaltatore agli obblighi e alle condizioni stipulate;
- d) nel caso di gravi mancanze rispetto della normativa sulla sicurezza e la salute dei lavoratori di cui al decreto legislativo n. 81 del 2008 e delle ingiunzioni fatteggi al riguardo dal coordinatore della sicurezza;
- e) nel caso di subappalto totale o parziale dei lavori non autorizzato;
- f) nel caso in cui si accerti in corso d'esecuzione che l'impresa ausiliaria non dispone dei requisiti e delle risorse oggetto dell'avvalimento o che non vi è l'effettivo impiego delle risorse medesime nell'esecuzione dell'appalto. A tal fine il RUP accerta in corso d'opera che le prestazioni oggetto di contratto siano svolte direttamente dalle risorse umane e strumentali dell'impresa ausiliaria che il titolare del contratto utilizza in adempimento degli obblighi derivanti dal contratto di avvalimento. (Articolo 104, comma 9 CCP2023);
- g) per violazioni gravi agli obblighi in materia di prevenzione della corruzione nei contratti affidati dalla Provincia di cui all'Articolo 7 del capitolato generale e all'obbligo di osservanza del CODICE DI COMPORTAMENTO.

2. Qualora la stazione appaltante si sia avvalsa della facoltà prevista dall'art. 99, comma 3 bis, del D.lgs. 36/2023 e abbia proceduto alla stipulazione del contratto nelle more della verifica del possesso dei requisiti di partecipazione e sia successivamente accertato l'affidamento a un operatore privo dei requisiti, la stazione appaltante recede dal contratto, fatto salvo il pagamento del valore delle prestazioni eseguite e il rimborso delle spese eventualmente sostenute per l'esecuzione della parte rimanente, nei limiti delle utilità conseguite, e procede alle segnalazioni alle competenti autorità, ferma restando la responsabilità dell'appaltatore per i danni arrecati.



PROVINCIA AUTONOMA DI TRENTO

DIPARTIMENTO INFRASTRUTTURE E TRASPORTI

SERVIZIO GESTIONE STRADE - UFFICIO EST

LAVORI DI SOMMA URGENZA PER LA MESSA IN SICUREZZA DELLA SEDE STRADALE IN PROSSIMITA' DELLA PROGRESSIVA CHILOMETRICA 3+400 DELLA S.P. 75 DEL GRIGNO NEL COMUNE DI GRIGNO (TN).

REDATTO:

geom. Ruggero Felicetti

DISEGNATO DA:

SCALA:

AGGIORNAMENTO:

DATA:

MAG 2005

COMPUTO METRICO

2

IL PROGETTISTA:

Geom. Denis Pedron

Geom. Ruggero Felicetti

IL SOSTITUTO DEL DIRETTORE UFFICIO ZONA EST:

Geom. Lucangelo D'Augusta

Visto! IL DIRIGENTE:

Ing. Sergio Deromedis

IMPAU:



Num.Ord. TARIFFA	DESIGNAZIONE DEI LAVORI	DIMENSIONI				Quantità	IMPORTI	
		par.ug.	lung.	larg.	H/peso		unitario	TOTALE
	RIPORTO							
	<u>LAVORI A MISURA</u>							
	PULIZIA AREA A MONTE STRADA (Cat 1)							
1 / 1 M.05.20.003 0.005	TAGLIO ARBUSTI Opera di pulizia da arbusti su versanti o pareti rocciose eseguito da personale specializzato rocciatore provvisto dell'attrezzatura adeguata per il taglio delle cep ... o del materiale di risulta e per il taglio di piante ad alto fusto, da compensare con le relative voci di elenco prezzi. PULIZIA AREA A MONTE STRADA E ZONA POSA BARRIERA PARAMASSI - ZONE NON RAGGIUNGIBILI CON RAGNO		100,00	5,000		500,00		
	SOMMANO m²					500,00	3,10	1'550,00
2 / 2 A.02.10.0080 .010	CARRELLONE Nolo di carrellone per trasporto macchinari e/o materiali in condizioni di piena efficienza, comprese le spese annesse per il perfetto funzionamento del mezzo. carrellone trasporto macchinari (da abbinare alla voce A.2.10.70.50) TRASPORTO RAGNO IN CANTIERE	2,00			2,000	4,00		
	SOMMANO h					4,00	8,96	35,84
3 / 3 A.02.05.0010 .040	ESCAVATORE TIPO RAGNO Nolo di escavatore meccanico tipo ragno in condizioni di piena efficienza, compreso l'operatore addetto continuativamente alla manovra e le spese annesse per il perfetto funzionamento del mezzo. potenza oltre 110 kW PULIZIA AREA A MONTE STRADA PER POSA BARRIERA SISTEMAZIONE SUL POSTO MATERIALE DISGAGGIATO	4,00			8,000	32,00		
	SOMMANO h	3,00			8,000	24,00		
						56,00	131,23	7'348,88
4 / 4 A.02.65.0020 .005	TRINCIA FORESTALE PER ESCAVATORE / RAGNO Nolo di trincia forestale in condizioni di piena efficienza, comprese le spese annesse per il perfetto funzionamento del mezzo. media, larghezza di lavoro 100 cm PULIZIA AREA A MONTE STRADA PER POSA BARRIERA	4,00			8,000	32,00		
	SOMMANO h					32,00	7,05	225,60
	A RIPORTARE							9'160,32

Num.Ord. TARIFFA	DESIGNAZIONE DEI LAVORI	DIMENSIONI				Quantità	IMPORTI	
		par.ug.	lung.	larg.	H/peso		unitario	TOTALE
	RIPORTO							9'160,32
	RIMOZIONE/SISTEMAZIONE BARRIERE IN QUOTA (Cat 2)							
5/5 M.05.05.001 0.010	ALLESTIMENTO CANTIERE PER LAVORI AREE DISAGIATE L'impianto cantiere relativo alle opere di prevenzione rischi è da valutarsi a seconda della tipologia delle opere da realizzare e a ... tentamente l'approntamento di attrezzature e macchinari ed il loro eventuale trasporto in quota con l'uso di elicottero. CANTIERE IN QUOTA					1,00		
	SOMMANO a corpo					1,00	3'000,00	3'000,00
	PULIZIA AREA A MONTE STRADA (Cat 1)							
6/6 A.02.05.0010 .020	LAVORI GENIO CIVILE Prezzo medio orario per i dipendenti a tempo indeterminato delle imprese edili e affini della provincia di Trento, definito sulla base del D.D. 12/2023 Ministero del Lavoro e delle Politiche Sociali dd. 05/04/2023. operaio specializzato rocciatore ASSISTENZA AL RAGNO ASSISTENZA AL RAGNO	4,00 3,00			8,000 8,000	32,00 24,00		
	SOMMANO h					56,00	44,95	2'517,20
	RIMOZIONE/SISTEMAZIONE BARRIERE IN QUOTA (Cat 2)							
7/7 A.02.10.0090 .050	ELICOTTERO Nolo di elicottero per il trasporto di materiali in condizioni di piena efficienza, compreso l'operatore addetto continuativamente alla manovra, le autorizzazioni al vol ... e spese annesse per il perfetto funzionamento del mezzo. AS 350 ECUREIL B3 con portata massima al gancio fino a 1400 Kg. TRASPORTO MATERIALI IN QUOTA E RIMOZIONE PARAMASSI					4,00		
	SOMMANO h					4,00	2'281,00	9'124,00
8/8 M.05.20.004 0.005	DISBOSCO SU PARETI ROCCIOSE Opera di disbosco di versanti o pareti rocciose eseguito da personale specializzato rocciatore provvisto dell' attrezzatura adeguata per il taglio delle ... mento del materiale di risulta, da compensare con le relative voci di elenco prezzi. per piante di diametro fino a 20 cm PULIZIA ZONA BARRIERE					3,00		
	A RIPORTARE					3,00		23'801,52

Num.Ord. TARIFFA	DESIGNAZIONE DEI LAVORI	DIMENSIONI				Quantità	IMPORTI	
		par.ug.	lung.	larg.	H/peso		unitario	TOTALE
	RIPORTO					3,00		23'801,52
	SOMMANO cad.					3,00	58,56	175,68
9/9 M.05.20.004 0.010	DISBOSCO SU PARETI ROCCIOSE Opera di disbosco di versanti o pareti rocciose eseguito da personale specializzato rocciatore provvisto dell' attrezzatura adeguata per il taglio delle ... ento del materiale di risulta, da compensare con le relative voci di elenco prezzi. per piante di diametro oltre i 20 cm PULIZIA ZONA BARRIERE					3,00		
	SOMMANO cad.					3,00	92,35	277,05
10/10 A.01.05.0010 .020	LAVORI GENIO CIVILE Prezzo medio orario per i dipendenti a tempo indeterminato delle imprese edili e affini della provincia di Trento, definito sulla base del D.D. 12/2023 - Ministero del Lavoro e delle Politiche Sociali - dd. 05/04/2023. operaio specializzato rocciatore SMONTAGGIO BARRIERE, PULIZIA MATERIALE E RIMONTAGGIO PARZIALE *(par.ug.=10*5)	50,00			8,000	400,00		
	SOMMANO h					400,00	44,95	17'980,00
11/11 M.05.40.001 0.005	PERFORAZIONE CON PERFORATRICE PORTATILE Perforazione su pareti rocciose eseguita con perforatrice portatile pneumatica a rotopercolazione da personale specializzato rocciatore provv ... za fino ad una profondità di 6.00m e fino ad un diametro di 42 mm. Compresa la pulizia del foro. - diametro fino a 42 mm EVENTUALE ABBATTIMENTO DI BLOCCHI INSTABILI FORI PER DEMOLIZIONE	10,00	1,00			10,00		
	SOMMANO m					10,00	52,12	521,20
12/12 M.05.20.006 0.005	DEMOLIZIONE DI ROCCIA CON L'USO DI CEMENTI ESPANSIVI Demolizione di porzioni di roccia tramite l'impiego di cementi espansivi, eseguita su versanti o pareti rocciose da personale s ... menti temporanei della massa rocciosa in demolizione e realizzazione di fori. Computato a metro cubo di roccia demolita. EVENTUALE ABBATTIMENTO DI BLOCCHI INSTABILI					15,00		
	SOMMANO					15,00	185,85	2'787,75
13/13 M.05.20.002	ABBATTIMENTO DI MASSI CON MARTINETTI IDRAULICI Interventi di							
	A RIPORTARE							45'543,20

Num.Ord. TARIFFA	DESIGNAZIONE DEI LAVORI	DIMENSIONI				Quantità	IMPORTI	
		par.ug.	lung.	larg.	H/peso		unitario	TOTALE
	RIPORTO							45'543,20
0.005	abbattimento di massi instabili presenti su pareti rocciose eseguito con personale specializzato rocciatore provvisto di ... ata quale martinetti idraulici allargatori ecc. Esclusi gli oneri di recupero ed allontanamento del materiale abbattuto. EVENTUALE ABBATTIMENTO DI BLOCCHI INSTABILI					10,00		
	SOMMANO m ³					10,00	149,08	1'490,80
14 / 14 A.02.05.0020 .030	MINIESCAVATORE CINGOLATO Nolo di miniescavatore meccanico cingolato in condizioni di piena efficienza, provvisto di benna, cucchiaio o lama, compreso l'operatore addetto continuativamente alla manovra e le spese annesse per il perfetto funzionamento del mezzo. potenza oltre 20 kW SISTEMAZIONE MATERIALE DISGAGGIATO SUL POSTO	2,00			8,000	16,00		
	SOMMANO h					16,00	59,91	958,56
15 / 15 A.02.10.0070 .010	AUTOCARRI MEZZI D'OPERA Nolo di autocarri mezzi d'opera a cassa ribaltabile o autoarticolati, anche per trasporto di macchinati, in condizioni di piena efficienza, compreso l'opera ... continuativamente alla manovra e le spese annesse per il perfetto funzionamento del mezzo. autocarro P.T.T. fino a 25 t SISTEMAZIONE MATERIALE DISGAGGIATO SUL POSTO	3,00			8,000	24,00		
	SOMMANO h					24,00	93,07	2'233,68
16 / 16 A.02.10.0060 .040	AUTOCARRI A CASSA RIBALTABILE Nolo di autocarro a cassa ribaltabile in condizioni di piena efficienza, compreso l'operatore addetto continuativamente alla manovra e le spese annesse per il perfetto funzionamento del mezzo. P.T.T. oltre 15 t fino a 18 t SISTEMAZIONE MATERIALE DISGAGGIATO SUL POSTO	3,00			8,000	24,00		
	SOMMANO h					24,00	78,89	1'893,36
	BARRIERA PARAMASSI (Cat 3)							
17 / 17 A.02.10.0070 .010	AUTOCARRI MEZZI D'OPERA Nolo di autocarri mezzi d'opera a cassa ribaltabile o autoarticolati, anche per trasporto di macchinati, in condizioni di piena efficienza, compreso l'opera ...							
	A RIPORTARE							52'119,60

Num.Ord. TARIFFA	DESIGNAZIONE DEI LAVORI	DIMENSIONI				Quantità	IMPORTI	
		par.ug.	lung.	larg.	H/peso		unitario	TOTALE
	RIPORTO							52'119,60
	continuativamente alla manovra e le spese annesse per il perfetto funzionamento del mezzo. autocarro P.T.T. fino a 25 t TRASPORTO MATERIALI IN QUOTA * (par.ug.=2*8)	16,00				16,00		
	SOMMANO h					16,00	93,07	1'489,12
18 / 18 A.02.15.0015 .010	ALLESTIMENTO GRU PER AUTOCARRO Nolo di allestimento gru per autocarro, in condizioni di piena efficienza e completo di tutti gli accessori. Nel prezzo si intendono compresi e compere ... r dare l'attrezzatura perfettamente funzionante. E' escluso l'operatore addetto alla manovra. portata da 3,50 t a 7,50 t TRASPORTO MATERIALI IN QUOTA * (par.ug.=2*8)	16,00				16,00		
	SOMMANO h					16,00	7,68	122,88
19 / 19 M.05.60.002 0.007	BARRIERA PARAMASSI A DISSIPAZIONE DI ENERGIA Fornitura e posa in opera di barriera paramassi deformabile a dissipazione di energia con altezza nominale come definito negli elaborat ... ione delle fondazioni ed ancoraggi, compensati con le relative voci. per classe di livello di energia 3 (MEL >= KJ 1000) TRATTA UNICA		90,00		4,000	360,00		
	SOMMANO m ²					360,00	161,15	58'014,00
20 / 20 M.05.40.003 0.010	PERFORAZIONE IN TERRENO SCIOLTO CON MARTELLO FONDOFORO Perforazione per ancoraggi, tiranti, micropali o ancoraggi di barriere paramassi, con perforatrice pneumatica con martello fo ... ura e consistenza anche con l'ausilio di rivestimento. Compresa la pulizia del foro. diametro compreso fra 91 e 120 mm TRATTA UNICA MONTANTI - BARRE VERTICALI MONTANTI - BARRE INCLINATE	10,00 10,00	6,00 6,00			60,00 60,00		
	SOMMANO m					120,00	100,37	12'044,40
21 / 21 NV.001	TUBI STABILIZZATORI IN ACCIAIO Fornitura e posa di tubi stabilizzatori in acciaio specifici per mantenimento del foro in terreno sciolto TRATTA UNICA MONTANTI - BARRE VERTICALI MONTANTI - BARRE INCLINATE	10,00 10,00	6,00 6,00			60,00 60,00		
	A RIPORTARE					120,00		123'790,00

Num.Ord. TARIFFA	DESIGNAZIONE DEI LAVORI	DIMENSIONI				Quantità	IMPORTI	
		par.ug.	lung.	larg.	H/peso		unitario	TOTALE
	RIPORTO					120,00		123'790,00
	SOMMANO m					120,00	18,70	2'244,00
22 / 22 NV.002	CALZA PER ANCORAGGI Fornitura e posa in opera di calza per il contenimento delle iniezioni cementizie. Il diametro della calza dovrà essere di almeno 140 in modo da aderire alle pareti del foro che ha un diametro di 110mm. TRATTA UNICA MONTANTI - BARRE VERTICALI MONTANTI - BARRE INCLINATE	10,00 10,00	6,00 6,00			60,00 60,00		
	SOMMANO m					120,00	11,10	1'332,00
23 / 23 M.05.50.005 0.010	TIRAFONDI METALLICI B450C - ZINCATI Fornitura e posa in parete o pendici montuose di ancoraggi tramite tirafondi metallici per il consolidamento di pareti rocciose con barre d'acci ... eventuale iniezione eccedente tre volte il volume teorico del foro, compensate con le relative tariffe. diametro 24 mm TRATTA UNICA MONTANTI - BARRE VERTICALI MONTANTI - BARRE INCLINATE	10,00 10,00	6,00 6,00			60,00 60,00		
	SOMMANO m					120,00	32,07	3'848,40
24 / 24 M.05.50.003 5.040	ANCORAGGI IN DOPPIA FUNE SPIROIDALE IN ACCIAIO (compresa perforazione) Fornitura e posa in opera di ancoraggio in fune spiroidale UNI 12385-10 classe ≥ 1570 N/mm ² oppure realizzat ... una corretta perforazione ed ogni altro onere necessario a dare il lavoro finito a regola d'arte. tipo 4: Rak ≥ 460 KN BARRIERA A PROTEZIONE EDIFICIO MONTE diametro 16mm LATERALI diametro 16mm	11,00 2,00	6,00 6,00			66,00 12,00		
	SOMMANO m					78,00	195,77	15'270,06
25 / 25 M.05.50.003 5.060	ANCORAGGI IN DOPPIA FUNE SPIROIDALE IN ACCIAIO (compresa perforazione) Fornitura e posa in opera di ancoraggio in fune spiroidale UNI 12385-10 classe ≥ 1570 N/mm ² oppure realizzat ... una corretta perforazione ed ogni altro onere necessario a dare il lavoro finito a regola d'arte. tipo 6: Rak ≥ 690 KN ANCORAGGI A DISTRUZIONE ANCORAGGI A DISTRUZIONE	1,00 1,00	3,00 2,00			3,00 2,00		
	SOMMANO m					5,00	208,57	1'042,85
26 / 26	PROVE DI CARICO SU ANCORAGGI							
	A RIPORTARE							147'527,31

Num.Ord. TARIFFA	DESIGNAZIONE DEI LAVORI	DIMENSIONI				Quantità	IMPORTI	
		par.ug.	lung.	larg.	H/peso		unitario	TOTALE
	RIPORTO							147'527,31
M.05.70.003 0.005	<p>GEOTECNICI PASSIVI Esecuzione in cantiere di prove di carico, preliminari o di collaudo, da eseguire sugli ancoraggi geotecnici passivi. Le prove preli ... ini contabili verranno riconosciute solo le prove con esito positivo. prove di trazione per ancoraggi geotecnici passivi prove non distruttive prove distruttive.</p> <p style="text-align: right;">SOMMANO cad.</p>					2,00 2,00		
						4,00	325,33	1'301,32
	PULIZIA BARRIERE A MONTE STRADA (Cat 4)							
27 / 27 M.05.20.003 0.005	<p>TAGLIO ARBUSTI Opera di pulizia da arbusti su versanti o pareti rocciose eseguito da personale specializzato rocciatore provvisto dell'attrezzatura adeguata per il taglio delle cep ... o del materiale di risulta e per il taglio di piante ad alto fusto, da compensare con le relative voci di elenco prezzi.</p> <p>TAGLIO VEGETAZIONE PER PULIZIA BARRIERA PARAMASSI</p> <p style="text-align: right;">SOMMANO m²</p>		20,00	20,000		400,00		
						400,00	3,10	1'240,00
28 / 28 M.05.20.004 0.005	<p>DISBOSCO SU PARETI ROCCIOSE Opera di disboscò di versanti o pareti rocciose eseguito da personale specializzato rocciatore provvisto dell' attrezzatura adeguata per il taglio delle ... mento del materiale di risulta, da compensare con le relative voci di elenco prezzi. per piante di diametro fino a 20 cm</p> <p>TAGLIO VEGETAZIONE PER PULIZIA BARRIERA PARAMASSI</p> <p style="text-align: right;">SOMMANO cad.</p>					10,00		
						10,00	58,56	585,60
29 / 29 M.05.20.004 0.010	<p>DISBOSCO SU PARETI ROCCIOSE Opera di disboscò di versanti o pareti rocciose eseguito da personale specializzato rocciatore provvisto dell' attrezzatura adeguata per il taglio delle ... ento del materiale di risulta, da compensare con le relative voci di elenco prezzi. per piante di diametro oltre i 20 cm</p> <p>TAGLIO VEGETAZIONE PER PULIZIA BARRIERA PARAMASSI</p> <p style="text-align: right;">SOMMANO cad.</p>					4,00		
						4,00	92,35	369,40
30 / 30 A.01.05.0010	LAVORI GENIO CIVILE Prezzo medio orario per i dipendenti a tempo							
	A RIPORTARE							151'023,63

Num.Ord. TARIFFA	DESIGNAZIONE DEI LAVORI	DIMENSIONI				Quantità	IMPORTI	
		par.ug.	lung.	larg.	H/peso		unitario	TOTALE
	RIPORTO							151'023,63
.020	indeterminato delle imprese edili e affini della provincia di Trento, definito sulla base del D.D. 12/2023 - Ministero del Lavoro e delle Politiche Sociali - dd. 05/04/2023. operaio specializzato rocciatore SMONTAGGIO E PULIZIA BARRIERE CON SUCCESSIVO RIPRISTINO * (par.ug.=5*8*4)	160,00				160,00		
	SOMMANO h					160,00	44,95	7'192,00
31 / 31 A.02.05.0010 .040	ESCAVATORE TIPO RAGNO Nolo di escavatore meccanico tipo ragno in condizioni di piena efficienza, compreso l'operatore addetto continuativamente alla manovra e le spese annesse per il perfetto funzionamento del mezzo. potenza oltre 110 kW SMONTAGGIO E PULIZIA BARRIERE CON SUCCESSIVO RIPRISTINO	4,00			8,000	32,00		
	SOMMANO h					32,00	131,23	4'199,36
32 / 32 A.02.10.0070 .010	AUTOCARRI MEZZI D'OPERA Nolo di autocarri mezzi d'opera a cassa ribaltabile o autoarticolati, anche per trasporto di macchinari, in condizioni di piena efficienza, compreso l'opera ... continuativamente alla manovra e le spese annesse per il perfetto funzionamento del mezzo. autocarro P.T.T. fino a 25 t TRASPORTO MATERIALI IN QUOTA					8,00		
	SOMMANO h					8,00	93,07	744,56
	SICUREZZA (Cat 5)							
33 / 33 SIC.001	RETE DI PROTEZIONE PROVVISORIA A VALLE DELLA ZONA DI REALIZZAZIONE DELLA BARRIERA PARAMASSI		100,00			100,00		
	SOMMANO m					100,00	94,16	9'416,00
34 / 34 A.01.05.0010 .010	LAVORI GENIO CIVILE Prezzo medio orario per i dipendenti a tempo indeterminato delle imprese edili e affini della provincia di Trento, definito sulla base del D.D. 12/2023 - Ministero del Lavoro e delle Politiche Sociali - dd. 05/04/2023. operaio qualificato GESTIONE CHIUSURE TEMPORANEE STRADA					53,00		
	SOMMANO h					53,00	37,24	1'973,72
	A RIPORTARE							174'549,27

Num.Ord. TARIFFA	DESIGNAZIONE DEI LAVORI	DIMENSIONI				Quantità	IMPORTI	
		par.ug.	lung.	larg.	H/peso		unitario	TOTALE
	RIPORTO							174'549,27
35/35 S.10.10.0015 .005	RECINZIONE MOBILE DI CANTIERE ALL'APERTO Formazione di recinzione mobile di cantiere in ambienti all'aperto di altezza minima, misurata dal piano di calpestio, pari a 200 cm, idone ... le NTC 2018 di cui al D.M. 17.01.2018. Sarà misurato lo sviluppo in metri della recinzione. per il primo mese o frazione DELIMITAZIONE AREA CANTIERE	10,00	3,50			35,00		
	SOMMANO m					35,00	7,15	250,25
36/36 S.10.10.0015 .010	RECINZIONE MOBILE DI CANTIERE ALL'APERTO Formazione di recinzione mobile di cantiere in ambienti all'aperto di altezza minima, misurata dal piano di calpestio, pari a 200 cm, idone ... 2018 di cui al D.M. 17.01.2018. Sarà misurato lo sviluppo in metri della recinzione. per ogni mese successivo o frazione DELIMITAZIONE AREA CANTIERE	10,00	3,50			35,00		
	SOMMANO m					35,00	0,92	32,20
37/37 S.10.43.0066 .011	D.M. 10/07/2002 - TAVOLA 66 Fornitura, posa in opera, mantenimento in essere per tutta la durata del cantiere e rimozione ad intervento ultimato, della segnaletica temporanea orizz ... o in essere dell'impianto semaforico a prescindere dalla durata. durata > 7 gg lunghezza zona di lavoro da 0 a 100 ml EVENTUALE CHIUSURA TEMPORANEA A SENSO UNICO ALTERNATO					1,00		
	SOMMANO cad.					1,00	795,30	795,30
38/38 S.40.20.0010 .005	PACCHETTO DI MEDICAZIONE Fornitura di valigetta in polipropilene antiurto con attacco a parete o per automezzo e contenente pacchetto di medicazione con la dotazione minima indicat ... luglio 2003, n. 388 recante disposizioni sul pronto soccorso aziendale. valigetta completa con pacchetto di medicazione					1,00		
	SOMMANO cad.					1,00	14,64	14,64
39/39 S.40.30.0010 .005	ESTINTORE PORTATILE A POLVERE Nolo di estintore portatile a polvere chimica omologato D.M. 7 gennaio 2005 e UNI EN 3-7, montato a parete con idonea staffa e corredato di cartello d ... sario per dare in							
	A RIPORTARE							175'641,66

Num.Ord. TARIFFA	DESIGNAZIONE DEI LAVORI	DIMENSIONI				Quantità	IMPORTI	
		par.ug.	lung.	larg.	H/peso		unitario	TOTALE
	RIPORTO							175'641,66
	mezzo-antincendio in efficienza per tutta la durata del cantiere. estintore a polvere 34A233BC da 6 kg IN PARETE ZONA BARRIERA					1,00		
						1,00		
	SOMMANO cad.					2,00	15,33	30,66
	Parziale LAVORI A MISURA euro							175'672,32
	TOTALE euro							175'672,32
	Data, _____							
	A RIPORTARE							



QUADRO ECONOMICO DEI LAVORI

RIEPILOGO GENERALE

TIPOLOGIA DELLA SPESA			
A.1	Importo complessivo dei lavori, al netto degli oneri per la sicurezza	€	163.159,55.=
	A dedurre ribasso offerto del 15,00%	€	24.473,93.=
	TOTALE NETTO PER LAVORI:	€	138.685,62.=
A.2	Oneri generali e specifici per la sicurezza	€	12.512,77.=
A	TOTALE LAVORI (A.1 + A.2)	€	151.198,39.=
SOMME A DISPOSIZIONE DELL'AMMINISTRAZIONE			
B.1	IVA 22% su (A)	€	33.263,65.=
B	TOTALE SOMME A DISPOSIZIONE	€	33.263,65.=
C	IMPORTO COMPLESSIVO LAVORI S.U.= A + B	€	184.462,04.=

Trento, maggio 2025

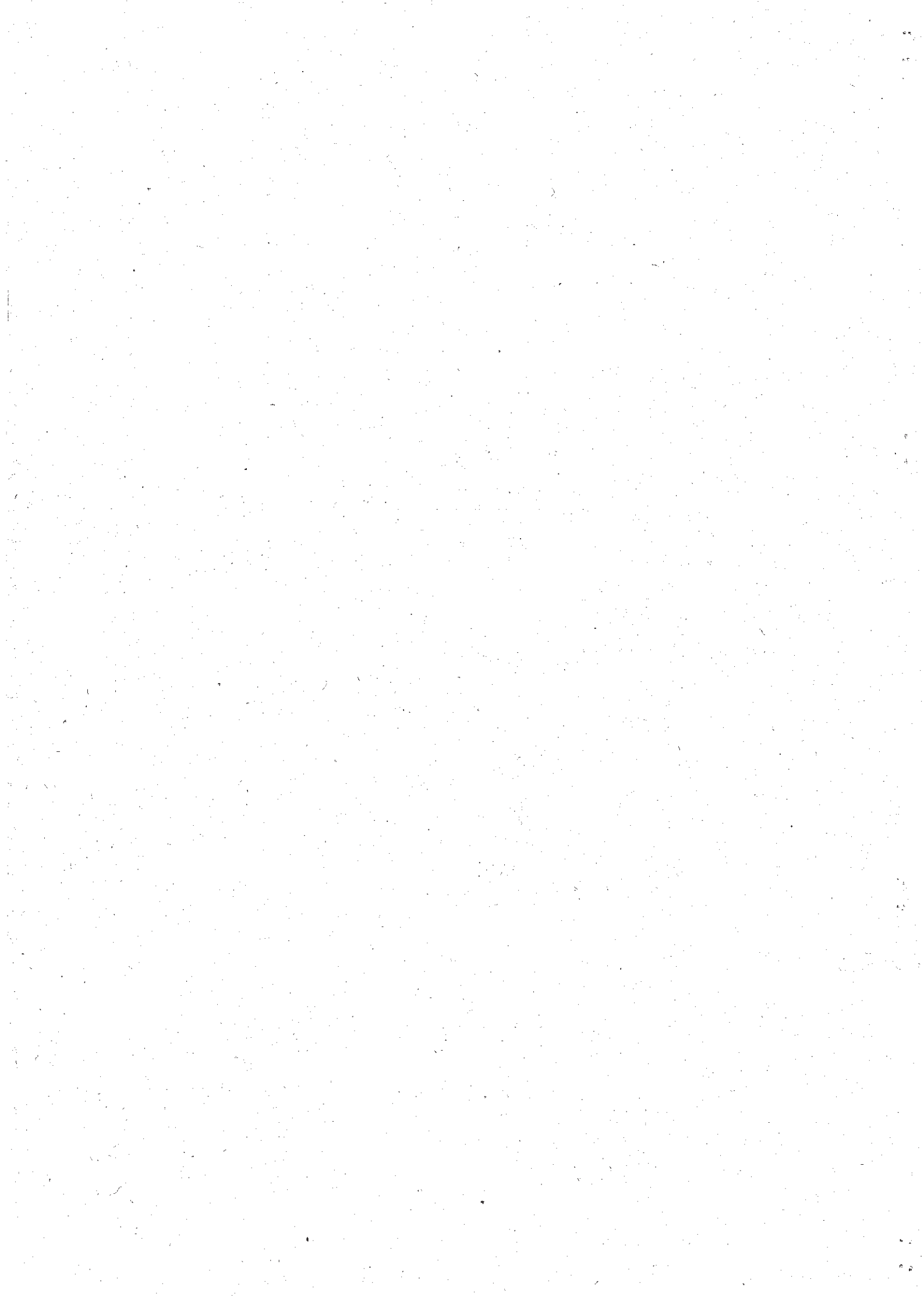



PROVINCIA AUTONOMA DI TRENTO

DIPARTIMENTO INFRASTRUTTURE E TRASPORTI

SERVIZIO GESTIONE STRADE - UFFICIO EST

LAVORI DI SOMMA URGENZA PER LA MESSA IN SICUREZZA DELLA SEDE STRADALE IN PROSSIMITA' DELLA PROGRESSIVA CHILOMETRICA 3+400 DELLA S.P. 75 DEL GRIGNO NEL COMUNE DI GRIGNO (TN).

REDATTO:

geom. Ruggero Felicetti

DISEGNATO DA:

SCALA:

3

AGGIORNAMENTO:

DATA:

MAG. 2025

ELENCO PREZZI

IL PROGETTISTA:

Geom. Denis Pedron

Geom. Ruggero Felicetti

IL SOSTITUTO DEL DIRETTORE UFFICIO ZONA EST:

Geom. Lucangelo D'augusta

Visto! IL DIRIGENTE:

Ing. Sergio Deromedis

IL M.D.C.:



Num.Ord. TARIFFA	DESCRIZIONE DELL'ARTICOLO	unità di misura	PREZZO UNITARIO
LAVORI SOGGETTI A RIBASSO			
Nr. 2 A.01.05.0010 .020	LAVORI GENIO CIVILE Prezzo medio orario per i dipendenti a tempo indeterminato delle imprese edili e affini della provincia di Trento, definito sulla base del D.D. 12/2023 - Ministero del Lavoro e delle Politiche Sociali - dd. 05/04/2023. operaio specializzato rocciatore euro (quarantaquattro/95)	h	44,95
Nr. 3 A.02.05.0010 .040	ESCAVATORE TIPO RAGNO Nolo di escavatore meccanico tipo ragno in condizioni di piena efficienza, compreso l'operatore addetto continuativamente alla manovra e le spese annesse per il perfetto funzionamento del mezzo. potenza oltre 110 kW euro (centotrentauno/23)	h	131,23
Nr. 4 A.02.05.0020 .030	MINIESCAVATORE CINGOLATO Nolo di miniescavatore meccanico cingolato in condizioni di piena efficienza, provvisto di benna, cucchiaio o lama, compreso l'operatore addetto continuativamente alla manovra e le spese annesse per il perfetto funzionamento del mezzo. potenza oltre 20 kW euro (cinquantanove/91)	h	59,91
Nr. 5 A.02.10.0060 .040	AUTOCARRI A CASSA RIBALTABILE Nolo di autocarro a cassa ribaltabile in condizioni di piena efficienza, compreso l'operatore addetto continuativamente alla manovra e le spese annesse per il perfetto funzionamento del mezzo. P.T.T. oltre 15 t fino a 18 t euro (settantaotto/89)	h	78,89
Nr. 6 A.02.10.0070 .010	AUTOCARRI MEZZI D'OPERA Nolo di autocarri mezzi d'opera a cassa ribaltabile o autoarticolati, anche per trasporto di macchinari, in condizioni di piena efficienza, compreso l'operatore addetto continuativamente alla manovra e le spese annesse per il perfetto funzionamento del mezzo. autocarro P.T.T. fino a 25 t euro (novantatre/07)	h	93,07
Nr. 7 A.02.10.0080 .010	CARRELLONE Nolo di carrellone per trasporto macchinari e/o materiali in condizioni di piena efficienza, comprese le spese annesse per il perfetto funzionamento del mezzo. carrellone trasporto macchinari (da abbinare alla voce A.2.10.70.50) euro (otto/96)	h	8,96
Nr. 8 A.02.10.0090 .050	ELICOTTERO Nolo di elicottero per il trasporto di materiali in condizioni di piena efficienza, compreso l'operatore addetto continuativamente alla manovra, le autorizzazioni al volo e le spese annesse per il perfetto funzionamento del mezzo. AS 350 ECUREIL B3 con portata massima al gancio fino a 1400 Kg. euro (duemiladuecentotantauno/00)	h	2'281,00
Nr. 9 A.02.15.0015 .010	ALLESTIMENTO GRU PER AUTOCARRO Nolo di allestimento gru per autocarro, in condizioni di piena efficienza e completo di tutti gli accessori. Nel prezzo si intendono compresi e compensati gli oneri per i trasporti, le movimentazioni in cantiere, il carburante, le manutenzioni periodiche, le spese straordinarie per garantire il perfetto funzionamento dell'attrezzo, la marcatura CE e quanto altro necessario per dare l'attrezzatura perfettamente funzionante. E' escluso l'operatore addetto alla manovra. portata da 3,50 t a 7,50 t euro (sette/68)	h	7,68
Nr. 10 A.02.65.0020 .005	TRINCIA FORESTALE PER ESCAVATORE / RAGNO Nolo di trincia forestale in condizioni di piena efficienza, comprese le spese annesse per il perfetto funzionamento del mezzo. media, larghezza di lavoro 100 cm euro (sette/05)	h	7,05
Nr. 11 M.05.05.001 0.010	ALLESTIMENTO CANTIERE PER LAVORI AREE DISAGIATE L'impianto cantiere relativo alle opere di prevenzione rischi è da valutarsi a seconda della tipologia delle opere da realizzare e alla morfologia dei luoghi interessati dai lavori. Dovrà essere valutato attentamente l'approntamento di attrezzature e macchinari ed il loro eventuale trasporto in quota con l'uso di elicottero. euro (tremila/00)	a corpo	3'000,00
Nr. 12 M.05.20.002 0.005	ABBATTIMENTO DI MASSI CON MARTINETTI IDRAULICI Interventi di abbattimento di massi instabili presenti su pareti rocciose eseguito con personale specializzato rocciatore provvisto di attrezzatura adeguata quale martinetti idraulici allargatori ecc. Esclusi gli oneri di recupero ed allontanamento del materiale abbattuto.		

Num.Ord. TARIFFA	DESCRIZIONE DELL'ARTICOLO	unità di misura	PREZZO UNITARIO
Nr. 13 M.05.20.003 0.005	<p>euro (centoquarantanove/08)</p> <p>TAGLIO ARBUSTI Opera di pulizia da arbusti su versanti o pareti rocciose eseguito da personale specializzato rocciatore provvisto dell'attrezzatura adeguata per il taglio delle ceppaie e delle piante esistenti lungo il ciglio e sulla parete rocciosa. Compreso l'accatastamento nell' ambito del cantiere del materiale di risulta. Esclusi gli oneri di allontanamento del materiale di risulta e per il taglio di piante ad alto fusto, da compensare con le relative voci di elenco prezzi.</p> <p>euro (tre/10)</p>	m ³	149,08
Nr. 14 M.05.20.004 0.005	<p>DISBOSCO SU PARETI ROCCIOSE Opera di disbosco di versanti o pareti rocciose eseguito da personale specializzato rocciatore provvisto dell' attrezzatura adeguata per il taglio delle piante ad alto fusto esistenti lungo il ciglio e sulla parete rocciosa, la loro diramatura ed accatastamento nell' ambito del cantiere . Esclusi gli oneri di allontanamento del materiale di risulta, da compensare con le relative voci di elenco prezzi. per piante di diametro fino a 20 cm.</p> <p>euro (cinquantaotto/56)</p>	m ²	3,10
Nr. 15 M.05.20.004 0.010	<p>DISBOSCO SU PARETI ROCCIOSE Opera di disbosco di versanti o pareti rocciose eseguito da personale specializzato rocciatore provvisto dell' attrezzatura adeguata per il taglio delle piante ad alto fusto esistenti lungo il ciglio e sulla parete rocciosa, la loro diramatura ed accatastamento nell' ambito del cantiere . Esclusi gli oneri di allontanamento del materiale di risulta, da compensare con le relative voci di elenco prezzi. per piante di diametro oltre i 20 cm</p> <p>euro (novantadue/35)</p>	cad.	58,56
Nr. 16 M.05.20.006 0.005	<p>DEMOLIZIONE DI ROCCIA CON L'USO DI CEMENTI ESPANSIVI Demolizione di porzioni di roccia tramite l'impiego di cementi espansivi, eseguita su versanti o pareti rocciose da personale specializzato rocciatore . In sintesi l'intervento prevede le seguenti lavorazioni: iniezione a caduta di miscela, di cemento espansivo ed acqua, eseguita ad un massimo di 5 minuti dalla confezione entro fori precedentemente predisposti. a reazione chimica avvenuta (12/48 ore) le porzioni di roccia saranno disincagliate ed abbattute tramite l'ausilio di leve in acciaio o martinetti idraulici, quindi sarà attuata un'attenta pulizia della superficie interessata all'intervento. Esclusi eventuali imbrigliamenti temporanei della massa rocciosa in demolizione e realizzazione di fori. Computato a metro cubo di roccia demolita.</p> <p>euro (centoottantacinque/85)</p>	cad.	92,35
Nr. 17 M.05.40.001 0.005	<p>PERFORAZIONE CON PERFORATRICE PORTATILE Perforazione su pareti rocciose eseguita con perforatrice portatile pneumatica a rotopercolazione da personale specializzato rocciatore provvisto dell'attrezzatura adeguata, in roccia di qualsiasi natura e consistenza fino ad una profondità di 6.00m e fino ad un diametro di 42 mm. Compresa la pulizia del foro. diametro fino a 42 mm</p> <p>euro (cinquantadue/12)</p>	m	185,85
Nr. 18 M.05.40.003 0.010	<p>PERFORAZIONE IN TERRENO SCIOLTO CON MARTELLO FONDOFORO Perforazione per ancoraggi, tiranti, micropali o ancoraggi di barriere paramassi, con perforatrice pneumatica con martello fondoforo, realizzata da personale specializzato rocciatore provvisto dell' attrezzatura adeguata. Eseguita in terreno sciolto di qualsiasi natura e consistenza anche con l'ausilio di rivestimento. Compresa la pulizia del foro. diametro compreso fra 91 e 120 mm</p> <p>euro (cento/37)</p>	m	52,12
Nr. 19 M.05.50.003 5.040	<p>ANCORAGGI IN DOPPIA FUNE SPIROIDALE IN ACCIAIO (compresa perforazione) Fornitura e posa in opera di ancoraggio in fune spiroidale UNI 12385-10 classe \geq 1570 N/mm² oppure realizzato con altre tipologie di funi purchè con prestazioni equivalenti o superiori. L'ancoraggio verrà realizzato mediante la piegatura della fune spiroidale o similare su se stessa a formare un'asola atta a ricevere l'aggancio con la sovrastruttura di progetto. La fune così ripiegata, sarà congiunta ad intervalli regolari di mm 500 da clemme di acciaio stampato di spessore di mm 2 chiuse a pressione e sull'estremità da un cappuccio di acciaio stampato di spessore di mm 2 chiuso a pressione, e sarà corredata da centratori di posizione (1 ogni metro). La parte dell'asola che in opera non verrà annegata nel getto dovrà essere protetta da un tubo metallico con idonea protezione contro la corrosione. Nella parte interna dell'asola dovrà essere previsto un rinforzo con boccola di grosso spessore o altro dispositivo atto a contrastarne la deformazione sotto carico, in modo da garantire la resistenza dell'ancoraggio nel suo insieme. La fune sarà protetta dalla corrosione con zincatura classe A secondo UNI EN 10264-2:2022 (tab 2 UNI 10244-2). Gli ancoraggi devono rispondere ai requisiti di qualificazione previsti dalle Norme Tecniche per le Costruzioni D.M. 17 gennaio 2018 al capitolo 11 paragrafo 11.1 (essere in possesso di marcatura CE oppure di Certificato di valutazione tecnica rilasciato dal Servizio Tecnico Centrale del Consiglio Superiore dei Lavori Pubblici). È compresa e compensata nel prezzo la perforazione del diametro minimo di 105 mm, eseguita in roccia o terreno di qualsiasi natura, pendenza e consistenza, anche con l'ausilio di eventuale rivestimento. La lunghezza della perforazione dovrà essere di 500 mm maggiore della lunghezza di progetto dell'ancoraggio. Sono altresì compresi: la pulizia del foro, la fornitura e posa di tubo stabilizzatore, la fornitura e posa di eventuale calza in tessuto non tessuto, se</p>	m	100,37

Num.Ord. TARIFFA	DESCRIZIONE DELL'ARTICOLO	unità di misura	PREZZO UNITARIO
	<p>ritenuta necessaria per impedire eccessivi assorbimenti, e il riempimento del foro. Il tubo stabilizzatore dovrà avere diametro minimo 76 mm ed essere composto da una prima parte costituita da un collare spessore 2 mm e lunghezza minima 200 mm e da una seconda parte costituita da un tubo ricavato da lamiera stirata o diffusamente forata dello spessore adeguato. Il riempimento del foro dovrà essere effettuato mediante iniezione a bassa pressione di boiaccia con cemento R 325 con classe di resistenza minima C25/30 e rapporto acqua:cemento minore di 0,50 additivata con prodotti antiritiro o malta appositamente confezionata. Il getto dovrà essere effettuato a partire dal fondo del foro, per mezzo di apposito tubo convogliatore ed impianto di pompaggio, fino al completo intasamento della perforazione ed al refluiamento della miscela dalla testa del tubo stabilizzatore. Si intende compresa e compensata la fornitura della malta (o boiaccia) fino a 3 volte il volume teorico della perforazione, come pure quella richiesta per la realizzazione di eventuali bonifiche preiniezione sia superficiali che profonde. Con la presente voce si ritengono compensati la sistemazione del terreno per consentire una corretta perforazione ed ogni altro onere necessario a dare il lavoro finito a regola d'arte. · tipo 4: Rak\geq 460 KN euro (centonovantacinque/77)</p>	m	195,77
<p>Nr. 20 M.05.50.003 5.060</p>	<p>ANCORAGGI IN DOPPIA FUNE SPIROIDALE IN ACCIAIO (compresa perforazione) Fornitura e posa in opera di ancoraggio in fune spiroidale UNI 12385-10 classe \geq 1570 N/mm² oppure realizzato con altre tipologie di funi purchè con prestazioni equivalenti o superiori. L'ancoraggio verrà realizzato mediante la piegatura della fune spiroidale o similare su se stessa a formare un'asola atta a ricevere l'aggancio con la sovrastruttura di progetto. La fune così ripiegata, sarà congiunta ad intervalli regolari di mm 500 da clemme di acciaio stampato di spessore di mm 2 chiuse a pressione e sull'estremità da un cappuccio di acciaio stampato di spessore di mm 2 chiuso a pressione, e sarà corredata da centratori di posizione (1 ogni metro). La parte dell'asola che in opera non verrà annegata nel getto dovrà essere protetta da un tubo metallico con idonea protezione contro la corrosione. Nella parte interna dell'asola dovrà essere previsto un rinforzo con boccola di grosso spessore o altro dispositivo atto a contrastarne la deformazione sotto carico, in modo da garantire la resistenza dell'ancoraggio nel suo insieme. La fune sarà protetta dalla corrosione con zincatura classe A secondo UNI EN 10264-2:2022 (tab 2 UNI 10244-2). Gli ancoraggi devono rispondere ai requisiti di qualificazione previsti dalle Norme Tecniche per le Costruzioni D.M. 17 gennaio 2018 al capitolo 11 paragrafo 11.1 (essere in possesso di marcatura CE oppure di Certificato di valutazione tecnica rilasciato dal Servizio Tecnico Centrale del Consiglio Superiore dei Lavori Pubblici). È compresa e compensata nel prezzo la perforazione del diametro minimo di 105 mm, eseguita in roccia o terreno di qualsiasi natura, pendenza e consistenza, anche con l'ausilio di eventuale rivestimento. La lunghezza della perforazione dovrà essere di 500 mm maggiore della lunghezza di progetto dell'ancoraggio. Sono altresì compresi: la pulizia del foro, la fornitura e posa di tubo stabilizzatore, la fornitura e posa di eventuale calza in tessuto non tessuto, se ritenuta necessaria per impedire eccessivi assorbimenti, e il riempimento del foro. Il tubo stabilizzatore dovrà avere diametro minimo 76 mm ed essere composto da una prima parte costituita da un collare spessore 2 mm e lunghezza minima 200 mm e da una seconda parte costituita da un tubo ricavato da lamiera stirata o diffusamente forata dello spessore adeguato. Il riempimento del foro dovrà essere effettuato mediante iniezione a bassa pressione di boiaccia con cemento R 325 con classe di resistenza minima C25/30 e rapporto acqua:cemento minore di 0,50 additivata con prodotti antiritiro o malta appositamente confezionata. Il getto dovrà essere effettuato a partire dal fondo del foro, per mezzo di apposito tubo convogliatore ed impianto di pompaggio, fino al completo intasamento della perforazione ed al refluiamento della miscela dalla testa del tubo stabilizzatore. Si intende compresa e compensata la fornitura della malta (o boiaccia) fino a 3 volte il volume teorico della perforazione, come pure quella richiesta per la realizzazione di eventuali bonifiche preiniezione sia superficiali che profonde. Con la presente voce si ritengono compensati la sistemazione del terreno per consentire una corretta perforazione ed ogni altro onere necessario a dare il lavoro finito a regola d'arte. · tipo 6: Rak\geq 690 KN euro (duecentootto/57)</p>	m	208,57
<p>Nr. 21 M.05.50.005 0.010</p>	<p>TIRAFONDI METALLICI B450C - ZINCATI Fornitura e posa in parete o pendici montuose di ancoraggi tramite tirafondi metallici per il consolidamento di pareti rocciose con barre d'acciaio B450C. Nel prezzo si intende compresa l'iniezione, fino a completa saturazione del foro, con boiaccia di cemento additivata con prodotti antiritiro, la fornitura e posa di idoneo golfare passacavo zincato o dado di serraggio nel caso in cui il tirafondo venga utilizzato con funzione di chiodatura (tariffa da integrare con tariffa piastra di ripartizione). Compreso ogni onere inclusa la protezione con idonea zincatura atta a garantire una vita utile in opera pari o superiore a quella indicata in progetto, ad esclusione della perforazione ed eventuale iniezione eccedente tre volte il volume teorico del foro, compensate con le relative tariffe. diametro 24 mm euro (trentadue/07)</p>	m	32,07
<p>Nr. 22 M.05.60.002 0.007</p>	<p>BARRIERA PARAMASSI A DISSIPAZIONE DI ENERGIA Fornitura e posa in opera di barriera paramassi deformabile a dissipazione di energia con altezza nominale come definito negli elaborati di progetto e costituita da: · montanti in acciaio zincato sia tubolari che in profilati HEA, HEB, IPE ecc. disposti ad interassi non superiori a 10,0 m; · sistema di vincolo dei montanti alla fondazione tramite cerniera almeno unidirezionale; · struttura di intercettazione formata da pannelli di rete in fune con ordinata a maglia quadrata, romboidale o con orditura ad anelli concatenati o altra configurazione equivalente;</p>		

Num.Ord. TARIFFA	DESCRIZIONE DELL'ARTICOLO	unità di misura	PREZZO UNITARIO
	<p>qualora la singola maglia della rete principale presenti un'area superiore a 100 cm², la barriera dovrà essere integrata con un ulteriore strato di rete a maglia fine; · struttura di collegamento formata da controventi longitudinali (nel piano della barriera) e da controventi di monte ed eventuali controventi di valle in funi d'acciaio, tesati secondo le indicazioni del produttore; · sistema di assorbimento di energia formato da dissipatori disposti sui controventi o sul perimetro della struttura di intercettazione; · giunzione delle funi metalliche con modalità e morsetti a norma UNI EN 13411-5:2009 o tramite manicotto metallico UNI EN 13411-3:2023 pressato in officina. Protezione contro l'ossidazione di tutte le parti metalliche; · funi in trefoli d'acciaio secondo UNI EN 10264-2:2022 classe B; · carpenteria metallica acciaio protezione a mezzo di zincatura a caldo secondo UNI EN ISO 1461:2022 e a bagno elettrolitico per le componenti metalliche minori secondo UNI EN ISO 4042:2022; · morsetture ed eventuali grilli protezione secondo UNI EN ISO 4042:2022; · filo elementare per reti ad anelli protezione come UNI EN 10264-2:2022 Classe A; · funi d'acciaio componenti i pannelli di rete in fune protezione come UNI EN 10264-2:2022 classe B. La barriera deve rispondere ai requisiti di qualificazione previsti dalle Norme Tecniche per le Costruzioni D.M. 17 gennaio 2018. La struttura (kit) dovrà essere nuova di fabbrica ed in possesso di marcatura CE e relativa Dichiarazione di Prestazione (DOP) emessa in conformità alla Valutazione Tecnica Europea (ETA) rilasciata nel rispetto dell'European Assessment Document (EAD) 340020-00-0106 (che ha sostituito la precedente ETAG 027-2013). Unitamente alla barriera paramassi dovrà essere fornita dal produttore documentazione riportante: · marcatura CE rilasciata a seguito del conseguimento dell'ETA; · dichiarazione di prestazione (DoP) · Benessere tecnico europeo nella sua interezza (ETA) da dove si evincono: altezze residue e massimi allungamenti della barriera in rete durante le prove MEL e SEL; eventuali prescrizioni, di cui tener conto, dovute a varchi laterali e/o rotture di componenti dopo le prove; descrizione e caratteristiche di tutti i materiali componenti la barriera e il grado di protezione contro l'ossidazione; · tipo di fondazione (per montanti e controventi) e tipo di collegamento delle fondazioni ai controventi; · forze trasmesse agli ancoraggi; · manuale di installazione; · piano di lavorazione e controllo a cui l'impresa che esegue il montaggio dovrà attenersi, compilare e sottoscrivere a fine lavori; · manuale delle manutenzioni. La barriera verrà computata a superficie calcolando lo sviluppo orizzontale della stessa per ogni tratta moltiplicata per l'altezza di intercettazione della barriera secondo l'inclinazione di posa della barriera stessa. Nella presente voce si intendono compresi e compensati gli oneri per la realizzazione dei plinti in c.a. mentre sono esclusi gli oneri per la realizzazione delle fondazioni ed ancoraggi, compensati con le relative voci. per classe di livello di energia 3 (MEL >= KJ 1000) euro (centosessantatuno/15)</p>	m ²	161,15
<p>Nr. 23 M.05.70.003 0.005</p>	<p>PROVE DI CARICO SU ANCORAGGI GEOTECNICI PASSIVI Esecuzione in cantiere di prove di carico, preliminari o di collaudo, da eseguire sugli ancoraggi geotecnici passivi. Le prove preliminari e di collaudo sono da eseguire nel numero e nella posizione stabilita dalla direzione dei lavori con le modalità previste dal Capitolato Speciale d'Appalto. Sia per le prove preliminari che per quelle finali il perno utilizzato per agganciare l'asola dovrà essere di dimensioni tali da non provocare deformazioni della stessa. Sarà onere dell'appaltatore fornire i mezzi d'opera per l'esecuzione delle prove: piattaforme o travi ripartitrici del carico sul terreno, cavalletto, pistone e pompa con misuratore certificato della forza esercitata dal pistone, imbraghi ed ancoraggi per sostenere il tutto anche in posizioni fortemente disagiate, perni, strumentazione per la misura della deformazione dell'ancoraggio sotto tiro, mano d'opera e mezzi per trasportare sul posto ed installare le attrezzature e per operare con esse. Ai fini contabili verranno riconosciute solo le prove con esito positivo, prove di trazione per ancoraggi geotecnici passivi euro (trecentoventicinque/33)</p>	cad.	325,33
<p>Nr. 24 NV.001</p>	<p>TUBI STABILIZZATORI IN ACCIAIO Fornitura e posa di tubi stabilizzatori in acciaio specifici per mantenimento del foro in terreno sciolto euro (diciotto/70)</p>	m	18,70
<p>Nr. 25 NV.002</p>	<p>CALZA PER ANCORAGGI Fornitura e posa in opera di calza per il contenimento delle iniezioni cementizie. Il diametro della calza dovrà essere di almeno 140 in modo da aderire alle pareti del foro che ha un diametro di 110mm. euro (undici/10)</p>	m	11,10
ONERI PER LA SICUREZZA			
<p>Nr. 26 S.10.10.0015 .005</p>	<p>RECINZIONE MOBILE DI CANTIERE ALL'APERTO Formazione di recinzione mobile di cantiere in ambienti all'aperto di altezza minima, misurata dal piano di calpestio, pari a 200 cm, idonea a delimitare l'area di cantiere ed ad impedire l'accesso agli estranei ai lavori, costituita dai seguenti elementi principali: · pannelli completamente zincati a caldo per recinzione mobile delle dimensioni di 3500x2000 mm costituiti da cornice perimetrale tubolare diametro 41.5 mm tamponata con rete elettrosaldata in tondini di acciaio di diametro 4 mm e maglia di circa 300x100 mm; · piedi di posizionamento in conglomerato cementizio armato eventualmente ancorati al terreno mediante tondini in acciaio e cunei in legno; · rete schermante in</p>		

Num.Ord. TARIFFA	DESCRIZIONE DELL'ARTICOLO	unità di misura	PREZZO UNITARIO
	<p>polietilene estruso colorato con maglie ovoidali di altezza 200 cm e posata a correre ed in vista all'esterno del cantiere lungo tutta la lunghezza della recinzione, fissata con almeno 3 legature in filo di acciaio zincato ai montanti. Nel prezzo si intendono compresi e compensati gli oneri per il nolo dei materiali necessari, il carico, lo scarico ed ogni genere di trasporto, il taglio, lo sfilido, ogni tipo di ancoraggio o fissaggio, la manutenzione periodica, lo smontaggio a fine cantiere, il ritiro a fine lavori del materiale di risulta, il puntuale e scrupoloso rispetto delle normative vigenti in materia antinfortunistica nei cantieri edili ed in particolare il D.Lgs. 09.04.2008 N. 81 aggiornato con le successive modifiche e quanto altro necessario per dare l'opera finita a regola d'arte ed in efficienza per tutta la durata del cantiere. Sono altresì compresi gli eventuali necessari calcoli statici degli apprestamenti secondo quanto previsto dalle NTC 2018 di cui al D.M. 17.01.2018. Sarà misurato lo sviluppo in metri della recinzione. per il primo mese o frazione euro (sette/15)</p>	m	7,15
<p>Nr. 27 S.10.10.0015 .010</p>	<p>RECINZIONE MOBILE DI CANTIERE ALL'APERTO Formazione di recinzione mobile di cantiere in ambienti all'aperto di altezza minima, misurata dal piano di calpestio, pari a 200 cm, idonea a delimitare l'area di cantiere ed ad impedire l'accesso agli estranei ai lavori, costituita dal seguenti elementi principali: - pannelli completamente zincati a caldo per recinzione mobile delle dimensioni di 3500x2000 mm costituiti da cornice perimetrale tubolare diametro 41.5 mm tamponata con rete elettrosaldata in tondini di acciaio di diametro 4 mm e maglia di circa 300x100 mm; - piedi di posizionamento in conglomerato cementizio armato eventualmente ancorati al terreno mediante tondini in acciaio e cunei in legno; - rete schermante in polietilene estruso colorato con maglie ovoidali di altezza 200 cm e posata a correre ed in vista all'esterno del cantiere lungo tutta la lunghezza della recinzione, fissata con almeno 3 legature in filo di acciaio zincato ai montanti. Nel prezzo si intendono compresi e compensati gli oneri per il nolo dei materiali necessari, il carico, lo scarico ed ogni genere di trasporto, il taglio, lo sfilido, ogni tipo di ancoraggio o fissaggio, la manutenzione periodica, lo smontaggio a fine cantiere, il ritiro a fine lavori del materiale di risulta, il puntuale e scrupoloso rispetto delle normative vigenti in materia antinfortunistica nei cantieri edili ed in particolare il D.Lgs. 09.04.2008 N. 81 aggiornato con le successive modifiche e quanto altro necessario per dare l'opera finita a regola d'arte ed in efficienza per tutta la durata del cantiere. Sono altresì compresi gli eventuali necessari calcoli statici degli apprestamenti secondo quanto previsto dalle NTC 2018 di cui al D.M. 17.01.2018. Sarà misurato lo sviluppo in metri della recinzione. per ogni mese successivo o frazione euro (zero/92)</p>	m	0,92
<p>Nr. 28 S.10.43.0066 .011</p>	<p>D.M. 10/07/2002 - TAVOLA 66 Fornitura, posa in opera, mantenimento in essere per tutta la durata del cantiere e rimozione ad intervento ultimato, della segnaletica temporanea orizzontale, verticale e di quant'altro previsto dal D.M. di data 10/07/2002 e dal D.M. 22/01/2019 Individuazione della procedure di revisione, integrazione e apposizione della segnaletica stradale destinata alle attività lavorative che si svolgono in presenza di traffico veicolare. Nella voce di costo della sicurezza non è compreso l'onere per il ripristino della segnaletica orizzontale definitiva, che sarà computata con i relativi prezzi di lavorazione. Per le zone di lavoro è compreso e compensato l'onere del noleggio e del mantenimento in essere dell'impianto semaforico a prescindere dalla durata. - durata > 7 gg lunghezza zona di lavoro da 0 a 100 ml euro (settecentonovantacinque/30)</p>	cad.	795,30
<p>Nr. 29 S.40.20.0010 .005</p>	<p>PACCHETTO DI MEDICAZIONE Fornitura di valigetta in polipropilene antiurto con attacco a parete o per automezzo e contenente pacchetto di medicazione con la dotazione minima indicata nell'allegato 2 del D.M. 15 luglio 2003, n. 388 recante disposizioni sul pronto soccorso aziendale, valigetta completa con pacchetto di medicazione euro (quattordici/64)</p>	cad.	14,64
<p>Nr. 30 S.40.30.0010 .005</p>	<p>ESTINTORE PORTATILE A POLVERE Nolo di estintore portatile a polvere chimica omologato D.M. 7 gennaio 2005 e UNI EN 3-7, montato a parete con idonea staffa e corredato di cartello di segnalazione. Nel prezzo si intendono compresi e compensati gli oneri per il nolo, il carico, lo scarico ed ogni genere di trasporto, gli accessori di fissaggio, la manutenzione periodica, il ritiro a fine lavori, il puntuale e scrupoloso rispetto delle normative vigenti in materia antinfortunistica nei cantieri edili ed in particolare il D.Lgs. 09.04.2008 N. 81 aggiornato con le successive modifiche e quanto altro necessario per dare in mezzo antincendio in efficienza per tutta la durata del cantiere. estintore a polvere 34A.233BC da 6 kg euro (quindici/33)</p>	cad.	15,33
<p>Nr. 31 SIC.001</p>	<p>RETE DI PROTEZIONE PROVVISORIA euro (novantaquattro/16)</p>	m	94,16
<p>Nr. 32 A.01.05.0010 .010</p>	<p>LAVORI GENIO CIVILE Prezzo medio orario per i dipendenti a tempo indeterminato delle imprese edili e affini della provincia di Trento, definito sulla base del D.D. 12/2023 - Ministero del Lavoro e delle Politiche Sociali - dd. 05/04/2023. operaio qualificato euro (trentasette/24)</p>	h	37,24

